盛京時報
綜合版
今日一大張半
發行者 康德新聞社 新京特別市中央通三四
發行所 康德新聞社奉天支社 奉天市大和區田町九號

忠靈塔秋季祭
在慶祝氣氛裡嚴肅舉行

我國肇古慶祝氣氛濃郁之十八日、於大東亞戰下、乃逢意義深遠之第十一回滿洲事變紀念日、是日、國都新京、對於滿洲建國犧牲之貴貴英靈武藤元帥以下三千十九位英靈、爲捧致新感謝赤誠、上午九時、在忠靈塔前廣場、嚴肅盛大舉行新京忠靈塔秋季恒例祭、該恒例祭參列人員、計梅津關東軍司令官、在京各部隊長關東軍將星、及松永駐滿海軍府、三浦關東局總長、大使館、滿鐵等日本側各機關代表、滿洲國側張總理、武部總務長官、各部大臣、及其他協和會鄉軍、國婦各學校學生等、軍官民代表、不下數千名、上午八時四十分、諸員就位、時間定刻、上午九時、池田直三少將爲祭典委員長、梅津司令官爲祭主、奠護國英魂於永久、開始嚴肅莊嚴之式典、神官修祓後、啓扉獻饌、奏上祝詞儀式既已、祭主梅津關東軍司令官、奏上讚頌護國英魂赫赫武勳之祭文、祭主及是日特別參列之武藤元帥夫人能婦子女士、一般遺族代表、祭典委員神職、陸海軍代表、大使館、關東局合祀諸會社代表、協和會、新京特別市、鄉軍、傷痍軍人、國婦各代表、分別奉奠玉串、在莊嚴嚴重中、撤饌閉扉畢式、而於恒例祭前、十七日下午五時、盛大舉行滿洲建國人柱新祀之英靈橋本部天大尉以下二百十九位新京忠靈塔合祀奉告祭、（前夜祭）、

奉天新祭神奉告祭

合祀新祭神二百五十六位之奉天忠靈塔合祀奉告祭、於秋季恒例祭前、十七日午後五時、在秋風千代田大街之忠靈塔境內、以多田副市長爲祭典委員長、嚴肅執行、式典爲修祓、招魂、詞、獻饌、幣士祭詞、委員長祭文、奉奠玉串、六時甫過、炬火映輝夕闇莊重式典、於茲閉式、秋季祭典與滿洲事變記念日、迫在明日、全市對於合祀新神之英靈度感謝之一夜、

東京輝煌慶祝

【東京】當光輝第十一回滿洲事變紀念日之十八日、柳條湖一發槍鳴、及展開新東亞之巨扉、長九時四十分滿洲國大使參拜靖國神社以慰大滿洲國建設之親御英靈、是日慶祝滿洲國有所喜悅、祝、而東京亦祝盟邦之紀念日、而行多彩之行事、陸海軍軍樂隊、在市內主要大路堂堂大行進、至二重橋前、奉唱聖壽萬歲、遂即解散、正午、駕賀會與亞同盟慶祝會、在帝國旅館同主辦滿洲建國十周年記念午餐會、東條首相李滿洲國大使等朝野名士、爲軸使臣等數參列、交相歡談、回顧事變勃發當時、祝福友邦之前途、

新舊外相交接已畢

【東京十七日電】東條、谷新舊外相事務接交已於十七日午後四時十分、十分間、在省內大臣室實行告終、新舊外相受局部官長及官房各課長之寒喧後、在省內大會議室招集省內高等官以上、由東條首相致辭任之寒暄、及激勵之辭、又由谷新外相陳述當就任之際、切望各位協力之旨、山本次官理署對此代省員致答辭云、

連絡殲敵寡兵勝衆
陸戰隊、〇〇航空隊、落下傘隊之殊勳

【東京】海軍省公表（昭和十七年九月十八日午後四時）對攻略梅納特並克蘭以落下傘部隊參加之横須賀鎭守府第〇〇特別陸戰隊及參加荷印攻略戰之第〇〇航空隊〇〇海軍航空隊、經聯合艦隊司令長官授予感狀、而達上聞

感狀
横須賀鎭守府第〇〇特別陸戰隊

昭和十七年一月十一日以帝國海軍最初落下傘部隊參加梅納特攻略戰於友軍航空部隊協力之下、冒猛烈敵方之防禦砲火以降下落下傘强襲克加斯飛行場、以寡兵輕裝擊破頑敵神速果敢占領確保所在航空基地並附近要點以速航空部隊之進出貢獻以後之作戰至大、認爲武勳顯著

茲授與感狀

昭和十七年五月二十七日
聯合艦隊司令長官 山本五十六

感狀
第〇〇航空部隊
〇〇海軍航空隊

昭和十七年一月荷印攻略作戰開始時、克服幾多困難、於基地轉進、或作果敢適切之偵察與驅逐敵航空兵力於擁護友軍攻略部隊之上空、激擊來襲之敵機要地其擊破等、常爲航空擊滅敵之主兵而勇戰奮鬪到處擊滅敵航空兵力、貢獻我攻略作戰者至大、認爲武勳顯著

茲授與感狀

昭和十七年五月二十七日
聯合艦隊司令長官 山本五十六

感狀
横須賀鎭守府第〇〇特別陸戰隊

昭和十七年二月二十日參加克巴攻略戰、於友軍航空部隊協力之下落下傘奇襲降下成功、次以寡兵將優勢頑敵牽制擊破、使友軍占領該飛行場容易、更將附近要地占領確保、以速航空部隊之進出、貢獻以後作戰者至大認爲武勳顯著

茲授與感狀

昭和十七年五月廿七日
聯合艦隊司令長官 山本五十六

覆滅敵機基地
無撼發揮傘兵戰術
横須賀〇〇特別陸戰隊戰績

該戰鬪概要如左

▲戰鬪概要：横須賀鎭守府〇〇特別陸戰隊一月十一日參加梅納特攻略戰、以落下傘之降下强襲克加斯飛行場將所在航空基地占領確保、翌十二日與第二次降下部隊相合獲得附近要地同日得使友軍航空部隊此爲帝國海軍降下傘作戰嚆矢將勇猛果敢平素訓練之實力無遺憾發揮而達成作戰目的、

克服困難連墜敵機 樹立殊勳
第〇〇航空隊 〇〇海軍航空隊

▲戰鬪概要〇〇海軍航空隊之殊勳第〇〇航空隊昭和十七年一月荷蘭攻作戰開始時第〇〇航空隊、一月十二日對梅納特、二十五日對根達里、二月四日對安本、二十三日對克被再〇〇海軍航空隊一月十六日對達拒康二十八日對巴里克巴盤、二月十八日對馬加薩二十日對巴里島基地、分頭迅速轉進、克服攻略後之困難、到處擊碎敵兵

尤以第〇〇航空約二月三日及五日對蘇拉巴雅方面攻擊、擊破、擊墮敵機七十余機、三月三日、更急襲布爾穩捕捉爪哇方面增援之敵大型陸上機及飛行艇二十八機而使全滅、又第〇〇航空隊於一月下旬對當時未知之婆羅洲中部敵航空基地梅拉克探索急襲、將所在敵全機覆滅、二月十八日及十九日强襲蘇拉巴雅將敵機二十七機擊墜破、進出巴里島後、排擊敵島本部隊航空兵殆皆擊滅、而航空隊偵察機隊、不僅對印度地、遠至澳洲北部要地敢行遠距離偵察、自荷印作戰開始而迄爪哇島戡定之兩隊戰功如左、

第〇〇航空隊 擊墜八六（不確實八）起火六五 擊破二五 計一七六

〇〇海軍航空隊 擊墜六五（不確實二二）起火七二 擊破一八 計一五六

▲戰鬪概要 横須賀鎭守府第〇〇特別陸戰隊、以落下傘部隊、參加克毀攻略戰、二月廿日、廿一日兩日、於友軍航空部隊協力之下、在克毀飛行場東方十四公里收場奇襲降下、敵彙自海路與向同飛行場攻略之友軍別動部隊戰鬪、乃由正面分有戰車、裝甲車之主力、不拘在敵兵巴保附近一帶構成堅固陣地、頑强抵抗、降下部隊亘二日以寡兵、輕武裝敢行肉彈突擊、捕獲戰車五輛、裝甲車八輛、終將敵突破、使友軍部隊容易占領飛行場、於是廿二日到達飛行場時更獲得附近要地、翌廿三日得使〇〇航空隊進展云、

大東亞省設置 閣議費用決定

海軍省發表、於航空紀念日之前、對銃後國民亦深予感銘云、

【東京】大東亞省設置諸費爲一千二百七十四萬八千圓、由第二預備金中支出、在閣議決定、其內容如左、（單位千圓）

本省經費	三、六五九
在外公館費	三、二七六
諸支出金	三六
營繕費	二〇八
補助費（關係團體）	二、七一六
移植民及海外拓殖事業諸費	五九一
臨時家族津貼	四七八
行賞諸費	一五
在勤俸及其他臨時增薪	五
臨時外政施設諸費	四、七五九

論說
建國忠靈廟秋祭

璀璨輝煌的滿洲建國十周年慶祝盛典。已經在隆重歡娛裏舉行終了。意義深長的滿洲事變記念日。也在萬民懷念中安穩渡過。當此慶祝懷念之餘的今日。恰逢建國忠靈廟秋季例祭。我們自應懷想建國之勳烈功德。擊香奉拜。感謝交併。自然覺得此次祭典。意義加倍深長。因爲滿洲事變。乃是滿洲建國發祥的引端。一也可以說是東亞解放的先驅。我滿洲建國。實出天意。及至滿洲建國屆滿十周年。建設猛進。國力充盈。收得莫大成果。同時。勒殺了大東亞戰。徹底摧伐英美。重整東亞山河。建樹的豐功偉烈。維係天意。實出人爲。而此人爲的先覺先驅者。當然要推爲建國而犧牲的諸先烈。現在當這慶祝建國十周年並紀念滿洲事變終了之際。來致祭建國忠靈廟。可以說是理所必然。我想建國諸先烈在天之靈。雖然未能目睹滿洲建國十年後的繁榮進姿。也應含笑瞑目。默佑國運的繁榮無疆。

建國忠靈廟。是康德七年七月十五日渙發國本奠定詔書同時。與建國神廟一齊建立的。乃是建國神廟的攝廟。滿洲國的國本。本是奠於神之神力的守佑。神力。即是前面所謂的天意。現在我們是致祭人爲的先驅。懷念建國的忠靈。同時更應當感激天意的加護。答報神力的降庥。至於如何答報。在國本奠定詔書裡面。已依嚴有詔示：「…庶其克體朕意。培本振綱。力行弗懈。自强勿息」的煌煌聖訓。在前天（十五日）慶祝式典所頒布的勅書裡面。更論以「爾等宜克體朕意。至誠一貫。仰遵神庥。祗承明命。奉翼親邦天業。以期達成世界之和平」。我們如果能够恭體聖意。實踐力行。便等於答報神庥於萬一。

滿洲建國十年。已然是得到了偉大的成功了。從此起。我們要擧國一致。同心合力。共向第二建設勇往邁進。不但要竭誠盡摯去答報神庥。更要下以『要作第二建國忠靈』的決心。情願爲國效命。爲國盡忠效命。並不是一定要到第一線去執槍殺敵。凡是在槍後致力於守邊。防空。保護資源。防諜。增產。以及勤勞奉公。保護援護。獻金。開拓。安定民生等等工作。無一不是爲國效命。無一不是爲國盡忠。並且要各人把個人的力量。完全獻到。各人把個人的力量。完全盡到。足以扶翼國運隆昌。促進國力充實。便與馬革裹屍。同其功績。建國忠靈廟永遠是俎豆馨香。威靈不泯。我們四億三千萬國民。也永遠是懷念先烈。一致向前努力。繼續先烈的遺志。去報效國家。那末建國十年後的國運隆昌和國力充實。一定是不卜可知了。

奇襲猛降迭樹豐功
沐上達光榮海軍 落下傘航空諸部隊等

【東京十八日電】經續緻且精猛訓練、磨鍊其戰技、之日本帝國海軍落下傘部隊、自大東亞戰爭甫經勃發即勇躍出擊、其一隊先於一月十一日進入西里伯島、向奧加斯飛行場奇襲降下、將之確保、他一隊更於二月二十日、奇襲降下的極爾島克隊、於緊密連繫之下、間不容髮、使友軍航空部隊容易轉進、樹立赫赫之武勳、而海軍航空諸部隊亦呼應降下部隊、於基地轉進、於爪哇島戰定前哭擊擊破聯合空軍三百三十二機、爲航空擊滅戰之尖鋭之勇戰敢鬪、乃攻略戰開戰當初之不滅的一

寫眞－浴光榮感狀之落下傘部隊（海軍省許可濟第五七一號）

建國忠靈廟秋季祭
張總理大臣以下官民盛大舉行

建國忠靈廟秋季例祭、十九日午前九時五分、於國都南郊聖域、由滿洲國側張國務總理、臧參議府議長、以下各特任官、三宅協和會中央本部長、日本側草場中將以下、並遺族代表、藤井剛氏（藤井中將之子）外十四名、計二百餘名列席下、橋本、沈正副祭祀府總裁以下各奉祀官奉仕執行、合募前十二日新合祀之三千三百二十九位之英靈、建國之忠靈計三萬二千二百四十一位、斯日之祭儀順序、爲早晨午前八時四十分、首先參列諸員參集後、同九時五分、儀肅揭開神扉、由正副總裁讀祭詞畢、遺族並參列諸員代表禮拜、預定午前九時五十分左右終了、繼則特許一般市民參拜、午後一時起於廟殿境內、擧行籃、排球比賽、高脚會等之日滿奉納行事云、

寫眞－梅津司令官參拜建國忠靈廟

斯市蘇軍作困獸之鬪
即將完全佔領

【里斯本十七日電】據二十五師四十五萬之大軍由西部以破竹之勢突入斯達林格勒市內之德軍之市內掃蕩戰過去二十四小時、愈益轉劇凡建築物及十字路口皆化爲要塞之堡壘、死屍堆北如山、與蘇軍之最後之抵抗之赤軍展開有史以來之血腥之大市街戰、據合衆社莫斯科電訊、某一街路之戰鬪、凄慘已極、赤軍或於房屋背後或於地下室之小窗繼續必死抵抗、德軍每占一家屋、竟處數小時之久、顯德急降下爆擊機炸破家屋後、殘生之赤軍將兵竟於廢墟急造防壁之抵抗、於街燈之陰處、續行血戰、此外該市南部及西南部之赤軍亦以郊外地區爲最後之一線、奮力阻止德軍之强壓、然以占壓倒的優勢之德軍之猛攻、大有即時崩壞之勢、德軍之完全占領斯達林格勒市者、已迫於眉睫矣、

市郊外、致力於兵力之增强之意、指摘德軍之壓倒的優勢之事實、此外與地上部隊之作戰相呼應之空軍亦占壓倒之優勢、各種莫斯科情報亦皆報述此種事實、對于事態甚爲嚴重、尤爲十七日之『赤星』報竟謂斯達林格勒全市之上種、滿飛德降下爆擊機隊、

德軍飛機滿佈上空
展開激烈猛戰

【里斯本十七日電】斯達林格勒市內西北部之市街戰實可謂世界有史以來最激烈之戰爭、德軍空陸相呼應與利用一切掩護物繼續抵抗之赤軍、展開悽慘之大捕捉殲滅戰、赤軍以衆寡不敵似已同該市之中央部、漸次後退、十七日之莫斯科廣播、會以悲壯之音聲、報德軍不顧損害、仍然繼續進擊、要請赤軍將兵之頑强之抵抗、同日之BBC廣播及特剛斯無電亦報德軍連續送機於該

英對斯市危局
已露絕望意旨

【斯德哥爾摩十七日電】因德軍之猛攻、斯達林格勒之危機益行增大、據倫敦來電稱、該市之權威方面、闕於斯達林格勒之危局、已演漏絕望的意見如左、對於斯達林格勒之態勢、現在之英美早已不能如何下手、英國國民之間對德蘇戰局之焦燥、已再難隱蔽、故爲打開蘇聯危機、然再要望展開第二戰線、消息方面謂、現在第二戰線之結成、已全然不可能而英美蘇三國之共同戰線當然必須展開、且其重要性、概與多季作戰或明年度之戰局相關連云、

横斷奇則爾海峽成功
將沿黑海進擊

要請蘇聯空軍之救援云、

【伊斯坦堡十七日電】斯達林格勒市危機愈益增大、據由土耳其國境方面來之情報稱德軍進擊高加索此數日間、乎然活潑、德軍以哥瑞奴爲目指、開始進擊更於諾佛羅西斯克地區、先由横斷奇爾則海峽已告成功之德軍部隊、殆黑海有整備進擊之態勢情報已報告高加索方面降雪、宣傳亘高加索國境全域、昨年同稱之多將至突北部並南部高加索雖亦降雪、而氣溫並不低下、此方面之戰局、近將有所的進展、殊堪注目云、

德發表戰況

【柏林十七日電】德軍司令部發表、東部戰線、一、要塞都市斯達林格勒攻略戰、停息不塞進展中、一、在泰里克南畔、排除頑强赤軍之抵抗展開激戰、一、頓河戰線之赤軍反覆攻擊何牙利軍將敵擊退、擊破赤軍戰車二十四輛、一、德軍在窩羅尼斯地區綫晉窩夫地區擊碎赤軍之反攻、予以大損害

△對英戰線

一、德空軍十六日晝夜轟炸英格蘭沿岸之工業地帶及鐵道、同時强襲歐克奈群島之英軍兵舍收極大戰功

日使訪汪主席

【南京】日高公使十八日午前十時於公館訪問汪主席關于谷外相及青木國務相新任後之日本外交方針及對華關係等、加以說明同時以青木經濟顧問之際任關于其後任之經濟實行重要商議云

對華復興日本頗抱關心
有識之士莫不銘感
華林宣傳部長歡迎答訪使節之放送

【南京十八日電】宣傳部長林柏生氏、當九一八事件之十週年記念日之前、十七日午後十時十分、以「歡迎答訪使節」爲題、發行特別放送、說明九一八事件之新意義後、關於迎答訪使節、所述如左、

由於九一八事件、得經幾多重要試練、徹明日華兩國爲友非敵之義、其間兩國國民所流之血與汗、與今日在太平洋上友邦日本將兵所流之血與汗相同、爲保衛東亞化育之礎石、今答訪使節來華、正當大東亞戰爭中、足見日本政府關於中國之復興、深抱關心、使我等不勝衷心感銘之至、唯一遺憾、爲使國民革命中之獨裁者蔣介石、與共產黨相結、甘於英美帝國主義者之地、於英美帝國主義者之金錢下、甘爲驅使而抗戰、全面和平尚未實現、開從之言、中國將化爲第二印度、化爲地方之蘇聯、故國民爲救祖國與保衛東亞之計、一在於與友邦日本同甘共苦同生共死之決意下、薦進全面和平之大道、此須銘記、而和平運動之目的、不在於此次事變之局部的解決、乃爲切斷九一八以來過去一切之糾紛、使日華兩大民族、立於共存共榮之新基礎上、同時更已國、變隣國、愛東亞、攜手前進、此次答訪使節來華、必對和平運動之艱苦奮鬪之英道、和平不撓之精神、中國民衆之復興、東亞保衛之決心、中國之現狀、日華兩國共同之將來、深行瞭刻有徒之視察、且相信能不惜極力之貢獻云、

對蘇外交方針不變
軸心相親愈固提携
谷外相闡明三項重要意志

【東京十七日電】谷新外相、十七日午後五時、在外務省委員室初次會見外務省記者團、關於『外交方針不變』、『大東亞外交根本方針』、『兼任情報局總裁之意義』三項目、開陳重要意見如左、

△外交方針不變＝關於外交根本方針、與從前並無何等變化、其要點爲處理大東亞戰爭及其他樞軸國並盟邦、今後愈益提携、緊密鞏固盟約、至於與蘇聯之關係、方針亦完全不變、更謀與其他諸國、進行親交、

△大東亞外交根本方針＝大東亞省成立、則外務省關於其地域、使專掌純外交耳、而此根本方針、始終尊重共榮圈內諸國獨立、行共存共苦不可分之提携、所謂尊重獨立者、與所謂建設事業之共通關係、自爲另成問題、不可混同、關於此點、需闡明所信、要之尊重獨立、須大東亞打成一片、以大家族的精神進行、

△兼任情報局總裁意義＝在刻下國際情勢下外相兼任情報局總裁、由達成情報局本來使命上言、乃最合理且有効之方法也、有此內閣在、即此方針恒久持續、情報局從前未有對外宣傳、而外相之兼任總裁、則實質的情報局當亦有此形勢矣、又對於大東亞省管下地域、目下考慮適於情報局活動之良好連絡方法、本人現在尚未思新設所謂宣傳省但外相兼任總裁、所謂情報局如此組織、實最適合刻下之要求、而外相在該局士、關於外務省內新機構、言明應聞省內幹部意見、急速決定、

回顧「滿洲事變」

英美陰謀難阻日本正義

共榮前途方興未艾

日大本營陸軍報道部長 谷萩

【東京電】大本營陸軍報道部長谷萩那華雄大佐、自十七日午後七時半、以『回顧滿洲事變以至大東亞戰爭』、爲題、由東京放送局、作滿洲事變十周年記念放送、於此放送、谷萩部長

一、闡明對美英覇道主義支配作最政的反撥之滿洲事變性質、

二、詳述神速果敢之作戰內容、

三、痛擊美英對我之妨害牽制、

四、對大東亞戰爭

之遂行、滿洲國如何協力、美英重慶圖敗戰之挽回、對於阿留地安作戰、索羅門海戰、浙贛戰線、整理等更以東鄉外相之辭職等、作爲日蘇離間宣傳謀略工具、對此、部長暴露事實、强調對美英策動之警戒、要望對證如泰山、防堡林之關東軍、絕對信賴、並對滿洲國官民之協力、表示謝意、其放送要旨如左、

第一次歐戰後世界成美英覇道主義支配之世界於華盛頓會議日本受海軍軍縮條約之束縛、喪失國防之安全感因四國協定及九國條約、放棄對太平洋及中國大陸之自主權、因此視日本好欺、增長侵略、依賴英美企圖收回利權、結果日華兩國成兄弟鬩牆之局、滿洲事變勃發突、此誠對英美覇道主義支配、作最初之反撥者、亦世界新秩序建設運動之發端也、昭和六年九月十八日、因柳條湖事件、關東軍取自衛行動、不出制先之策、此乃當然者、當時在滿兵力、僅關東軍司令官本庄大將以下、獨立守備隊六大隊、仙台第二師團、多明中將部下、會計約一萬六百人、而東北軍在漸次增强、施新式裝備、兵力約二十六萬八千人、約十一萬人、向華北方面出勤以其量言、多於日本全陸軍、在事變中心地奉天附近駐屯之我軍兵力實極貧弱之配備也、朝鮮軍司令官林大將知此狀況、於事件勃發時、爲救友軍之危急、即以龍山第二十師團、宮中將之混成一旅團、越境扶援、於是奉天、長春、營口、鳳凰城、寬城子等滿鐵沿線東北軍費三年日月經營之整備之戰備、僅於三日間潰滅突、奉天、吉林兩省大概戡定後、黑龍江省之馬占山叛逆、十一月初、多門師團進軍、馬敗於嫩江河畔、我軍北上、溪占齊齊哈爾、張學良軍退至錦州、設僞政府、企圖反攻、年末、多門師團及室師團開始攻擊昭和七年一月初旬、乃攻略之、是時哈爾濱一帶、有丁超、李杜、王德林等組織反吉林軍、擾亂治安、二月初旬、多門師團將該地一帶清掃、至二月、戰火延至上海、第一次上海事件、五月中旬、成立停戰協定、參加此戰之宇都宮第十四師團畑中將、轉至滿洲、室師團歸還朝鮮、畑師團增遣之弘前第八師團、西中將所屬服部旅團相策應討伐北滿一帶之馬占山等一殘黨、蘇炳文等在海拉爾滿洲里方面叛逆、乃踏破興安嶺、向敵擊退於蘇聯領內、昭和八年二月增遣之熊本第六師團、坂本中將及西師團、對東北軍最後之據點熱河省進攻、將湯玉麟軍擊滅、萬里長城線、高揚旭日旗突、該省戡定既終、對此作戰行動、受中國使嗾之英美、屢加妨害牽制、美國以不戰條約、九國條約等爲楯牌、唱門戶開放、機會均等、擬制我軍事行動之時、又英國正持國際聯盟之牛耳、事事妨害、事變勃發當初、雖我駐滿兵力量、以阻止我之增援、於昭和六年十月、我軍對錦州爆擊時、彼宣稱爲對無防禦都市攻擊、殺傷無辜良民、國際聯盟方面、惟英國斯從、忽視日本之反對、擁默法理之疑義、非法招請美國、以十三對一之投票、要求日本軍即時撤退、對我軍之齊齊哈爾進擊及上海出兵、擬用聯盟規約第十五條第一項、於昭和六年十一月錦州攻擊開始之際、謂美國政府之忍耐已達極點、以示恫嚇、不倒英美、不能實現八紘一宇之理想、作東亞新秩序之建設、此爲當時余等銘刻於胸者、血與淚之滿洲國三字、雖獨立矣、倘無國土防衛之力、日本必須任協同防衛之任、必須有日滿軍事同盟、以此同盟條約、日本軍担滿洲國國防之第一線、我國防政策、於此生空前之變革、滿洲國建國以來、日本基於日滿共同防衛協定、努力於國防体制之强化、因情勢之進展、關東軍與滿洲國軍協同鞏固北邊之鎮護、當大東亞戰爭完遂之今後、亦堅如磐石也、日本與蘇聯間、有中立條約存在、迄今日、日本忠實守此條約、今後、果彼等嚴守中立條約、北邊無事也、然美英重慶、爲挽回敗勢、施一切宣傳謀略、竟宣傳阿留地安作戰、爲日蘇開戰之序幕、謂索羅門海戰、爲太平洋第二戰線之構成、牽制日本對蘇進攻者此不外意在離間兩國關係、使日蘇兩國精神的尖銳化也、前於此等英美之策動斷不可怠於警戒、次述滿洲國對大東亞戰爭、如何與國防資源的協力、滿洲國與中華民國、皆爲大東亞共榮圈確立之據點、所次者、因軍事的價值之外、尚有經濟力也、於滿洲國、在中國事變前、產業開發五年計畫確立、即開始實行、其後因情勢變化、資金資材、機械類之輸入減少、爲相當之障碍、而竟克服之、收相當之成果、果不如此、中國事變之遂行而惹起之大東亞戰的遂行、有相當障碍者、可斷言也、由主要之點觀之鐵鋼生產、較計畫當初、有約三倍餘之躍進、某地之大製鐵所、設備已完了、示莫大威力、昨年度排除萬難、於全滿設立三個代用鐵爐、其保成績極順調於東邊道方面各地、產無比類多量之良鐵、殊堪期待、石炭比建國第一年度現在有約三倍增强之增產、此大增產、亦滿洲國經濟的躍進也、尤於軍需關係方面之需要、飛躍的增大、雖增產又增產、仍未充分、現況如此、滿洲國側之對日供給、須益努力、電力之開發、尤以火力發電之發展、如預定進展、滿洲開發上最重要之水力發電建設、可以大之電力、以低廉之價供給、各種大企業、將伴之而興、他如輕鐵之大增產等、已足國內需要、且向國外輸出、液體燃料中之油頁岩抽油增產、亦着着實行、製造工業有汽車車輛、飛行機兵器其他多數工場、指定爲軍需工場、直接間接受軍之指導、農產物因人口增加、需要大增、華北苦力入滿減少、爲努力政策之障碍、以國民勞力動員、可以補之、大東亞戰爭勃發之同時、滿洲國對日寄與及日本之對滿經濟、大有寄與、對鐵有物動計畫要求以上之確實供與日本之鐵鋼不足得鐵和、大豆在滿洲國雖減產、蒐荷督促、按計畫對日本供給、以援日本國內之油類、肥料、食糧不足其他、煤、鋼鐵、銀等、亦力對日本供給、而內地有動用以現實之對日輸出量、論滿洲國經濟力者、須知日本由滿洲國內取得之量、即現地物資之取得量如何也、着眼於此、實爲必要

對日新任外相

褚民誼氏歡迎談話

【南京電】關於谷正之氏就任外相、國民政府外交部長褚民誼氏十七日表示歡迎之意、發表談話如左、日本內閣情報局總裁谷正之閣下就任外相、爲外相閣下之榮譽、一九三〇年該氏任亞細亞局長、與白鳥敏夫閣下、俱向內田外相、進言脫退國際聯盟、其見解之英斷、態度之嚴肅、行動之果敢、實近世外交史上足紀念者也、外相與中國關係、從前極形密接、一九三八年之春、以無任所公使、資格駐在中國、又民國二十九年、余以答禮使節赴東京時、彼在米內內閣有田外相之下任外務次官、是時余始會見外相、其後、余以駐日大使出使日本、與外相閣下交誼、日增親密對其條識見解、大爲感佩、松岡閣下在外相時谷閣下已辭外務次官、其後爲大橋次官、而其後東條首相組閣、又告登場負情報局總裁重任、余訪問日本之際與外相閣下會談、盡歡而散、此次該氏拜奉大命、任東條內閣外相之重責、衷心極表歡迎之意、

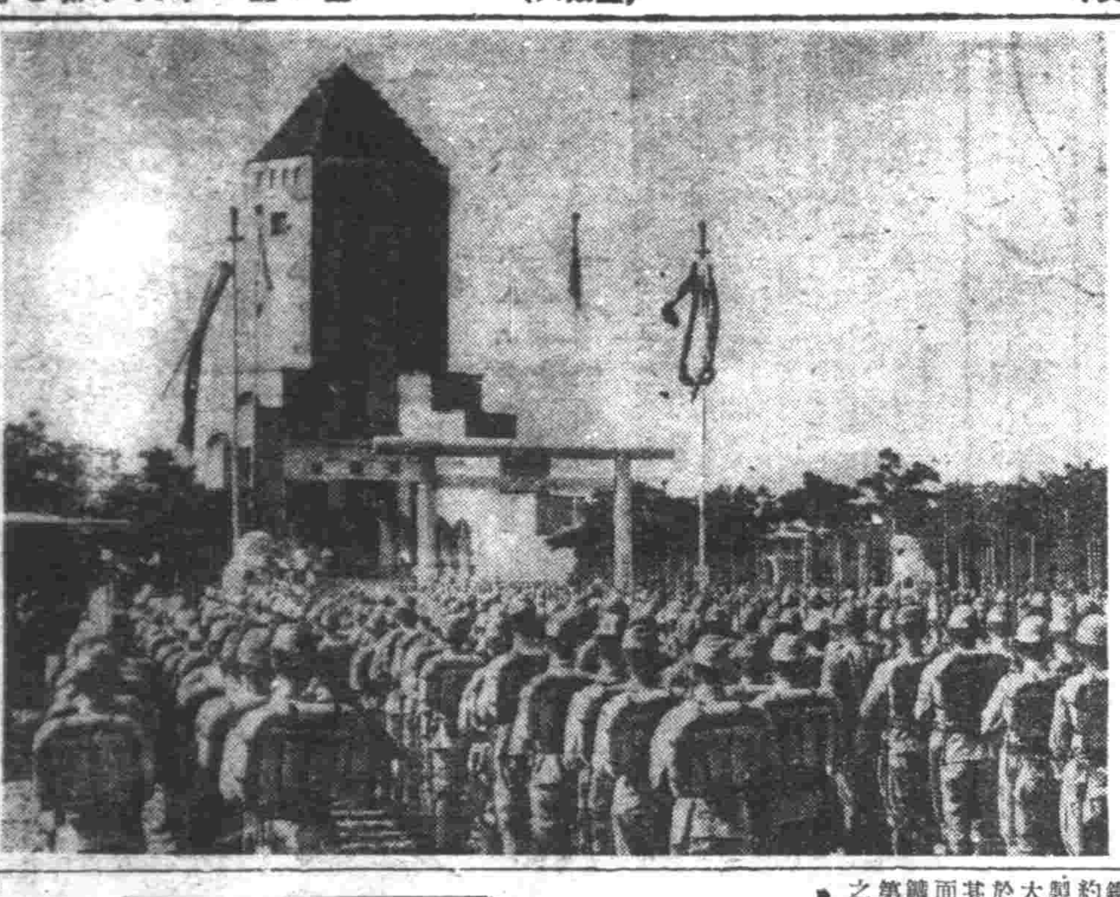

△…在奉部隊參拜奉天忠靈塔

南進北守唇齒相依

滿日結合精神更期造成和平世界

日大本營海軍報道部課長平出大佐寄文本社

當此慶祝滿洲建國十周年、日滿兩國到處慶祝祭慟之時、第十一周九、一八紀念日又行到來、吾儕實宜鄭億建國創業之發端、世界新秩序建設之第一步的滿洲事變記念日新國家誕生、雖僅十年、已造成隆隆躍進之姿態、我國現實之雄姿、實爲正義之表現、且親邦日本、東西遙嶺暴戾不遜之美英兩國、而向實現人類之大理想途上邁進、當此時我等不能徒自滿足於現在、當以建國十週年爲期、更與親邦日本同甘共苦、以勇往氣魄、邁進於新天地之建設、日滿軍報道部課長平出大佐、爲祝賀此建國十週年之佳年、併表明親邦日本不退轉之決意、特向本社投來文稿一篇(照片平出大佐)

（以）大東亞戰爭爲軸心、世界之新歷史正在創造、當是時日滿兩國之密切提攜、益形鞏固、其在大東亞戰爭之地位、亦堅若磐石、此實至堪慶祝者也、（日）滿一體之實、如兩國皇室之親密、與兩國國民之融洽、滿洲建國十年以來、於茲已結良好之果實、余深信今後日滿兩國民、更必努力發揚冠絕世界之東洋道德、

（大）東亞戰爭勃發之必然性、於滿洲建國之前後、已有所胎動、英美功利策動、繼滿洲事變、而延至中國事變、至大東亞戰爭勃發、其堅強之策動、方逢滅除厄運、

（自）昭和十六年十二月八日開戰伊始、於眞珠灣完全覆滅美國太平洋艦隊以來、日本海軍之制海作戰、東至美國本土、西及印度洋、北起阿留地安群島、南越赤道直逼澳洲附近、屢次施行奇襲、建偉烈偉勳、戰果逐漸擴大、此由日本大本營之發表、即可洞悉、復期徹底擊滅撲殘暗躍力謀挽回頽勢之英美荷澳殘存勢力、更不容現懈弛、如在西南太平洋上之珊瑚海海戰、所羅門海戰等、封閉敵艦隊之躍動、今次之大東亞戰爭、乃爲擊碎美英制覇世界之野望、實現確立世界和平建設新秩序之理想也、距今十年前之滿洲建國、乃大東亞創造契機、今日則爲邁向世界創造之過程、至於大業之完成、以大東亞戰爭之進展、自可期待、開戰僅經三月、美英聯軍主要據點之蘭貢、緬甸、蘇門答臘、爪哇、緬甸亦在日本陸海軍及航空部隊之武威下而殲滅迅速覆滅、今者將爲對日包圍最後堡壘之阿留地安、澳洲之外廓、亦飈於相同命運之下、此乃已定事實、海洋國民日本國民之本色、由於大東亞戰爭、今已將海之啓蒙顯露於世界、無論大東亞戰爭日期如何久長、由於日本海軍獨特不屈之訓練、與勇猛果敢之戰鬪決意、無論若何敵性國、亦必將其屈伏而後已、日本帝國對海洋之環境有必然的關係、此爲世界歷史的創造、新世界之黎明、然於此光榮輝煌的南進路之後方所最不可遺忘者、即滿洲國在大東亞所占之北方據點的地位、日本南進體勢與滿洲國北守體勢、於大東亞戰爭關係上、同爲貢獻再建世界和平、具有一體不可分之關係、今已無庸復贅、稱大之礎石、日滿兩國民必須成大東亞支柱之日滿一如精神、更爲大東亞建設戰爭偉共以新的覺悟、發揮應付世界的飛躍之勇猛心情、

（當）康德九年九月十五日、舉行滿洲建國十周年式典之際、日本帝國海軍深希滿洲四千三百萬民衆、一致於各所處之地位、大同團結、達成推大東亞戰爭使命、以遍滿光輝之勝利、是爲切望不已者、【大本營海軍報道部許可】

雄兵解甲密斯從公

龍田丸上帶來的眞實消息

英國沒落殆成事實

預算激增通貨大形膨脹

對美勢成氷炭與蘇貌合神離

【於昭南龍田丸發】英國之現狀、究竟如何、茲以軍事的、政治的、經濟的觀察報告英國之實情、英本國陸軍、在本國約百八十萬、在中東方面、二百三十五萬、機甲師團包括中東方面、有五個師、戰車數推定係三千台、戰車之月產數約在一千台至一千五百台左右、空軍客秋買齊爾曾作與德意志對等之豪語、現在第一線機、約一萬、飛行機之月產數爲二千至二千五百、空軍兵力約爲百萬至百二十萬、如以上情勢、乃乘德蘇戰之機會、利用其大工業力、陸軍及空軍、與鄧寇克以後相比較、直如隔世之感、其進步竟如此、爲國防核心之海軍力、因日本之參戰、及未曾有之戰果、破巴爾斯、國防上最大之弱點立即曝露、海軍之損害、英國可謂受有不能恢復之打擊、船舶擊沈狀況、自去年六月以後停止發表、然非常之危機迫於面前、政府側亦不否認、本年五月末、英帝國之保有千噸以上之船舶、推定爲一千七百萬噸、其中三百萬噸爲軍用、二百萬噸爲自治領殖民地用、如此則英本國之使用者不過約千二百萬噸而已、且由於迂回航路護送船團航行能率低下、若視之爲六百萬噸實際能力、不過亦即平時之約六百萬噸而已、積載貨物噸數增加三成五分、大約以一年五億計算之、輸送能力則一年約四千萬噸耳、專門家方面曾預想謂、大西洋西海岸之擊沈噸數、美英對潛水艦戰術熟悉之結果、今後相當減少、而輸送能力增大、但與美國之造船能力增大、相形下結局只有通商破壞、而使英國屈服、此亦困難事也、此種說法有力、食糧品之分配、漸次擴張、國內亦似有相當之貯藏、因倘能認爲充裕關係、故一年或半年間、英國民即饑死、乃屬背謬之見、戰前英國之政府支出十億磅、開戰後逐次激增、本年度竟有五十二億磅之飛躍的增加、他方國民所得對一九三八年之四十六億磅、三九年即增加四十九億磅、從來不足之大部分、因在外投資之消耗、加以彌補、然在外投資約四十億磅之六成、已經消耗、其餘對拉丁亞美利加投資、用大部分處分、並非簡單、因此將今後國民消費施以收縮、而使國民生活之水準低下、另外恐別無道路矣但問題乃在國民是否能忍耐得住、其次通貨膨脹之增大、其預兆頗爲充分、政府將物資施以統制、而更行以分配制度、是以一般的換物運動勃起、無處不在發現有惡性的通貨膨脹先兆、平和產業之大部分既已向軍需工業上轉換、此點頗爲緩慢、而且軍部各省間之優先權競爭人力動員及產業部之行政未加統合且產業動員尚未達成完成之域開戰以來服務於軍需工業及其他之產業勞務女子之數據云有百五十萬之增加、失業者再就業者增加百四十萬、因男子之徵兵並軍需工業之勞力要求增大、以補人力之不足、現在女子的勞働力動員、今後國家之強制權行使漸行擴張、英國之對美國態度、極爲卑屈、英國現在依美國而生存、處於此弱點下萬事隱忍、兩國間政治經濟的將來之相剋、有幾多之問題隱於其中、就中國與南美之英美之角逐、殆亦不可避免者、一方自治領諸國民、政治的漸次由本國遊離、經濟的亦將獨立、尤以加拿大、印度、南阿聯邦等於本國替代債權國、此種情勢、今後必急激進展、所有一切均可作大英帝國之存在、於爲告終之斷定、他方英蘇關係、表面似爲緊密、但兩國實際有如水與油、兩國關係尚有幾多之間隙、雖以蹊徑、第二戰線問題及英蘇關係之推移、乃同爲應加注目者、買齊爾失敗又失敗、倘欲保全命脈、所以如前大戰當時、替代『阿斯奇斯』、之羅德喬治未在、並與羅斯福併立、作雖以活動之支柱、故彼若一去、即英國之危機也、亦即英國之資本主義及貴族政治之滅亡之時、以上將英國之現狀加以解說矣、英美合體之實力、雖以漠視日本獲得百年不敗之地步、應絕對除掉疎忽云云、

生活困窘民不聊生

印度獨立運動之實相

【昭南電】甘地翁、前此會謂印度並非早已滿的洋火桶、其實印度之現狀、正爲該國之所謂、尤以戰爭勃發以來、印度蠶緬甸之米、自爪哇之砂糖自亞細利加之石炭等必需物資之輸入頓時停止、因此都會地方米小麥等之價值比從前暴漲至二倍或三倍、各種之產業亦因南阿拿他爾炭之輸入杜絕、操業休止者甚多、而且政府之方針徹底的以軍需爲第一、將民間用資材不使之生產、如食糧品等亦不公平配給、擁有特權之職、罷已久、毫不困難、只印度人之大部分、瀕於饑餓狀態就中自緬甸之避難民五十萬、眼睜之死亡、政府之役員、對民間疾苦毫不關懷、是以物價之統制等完全失敗、都會之市民工場勞働者之間、大爲不滿更以農村之困窮狀態成爲現在之印度最大的苦惱、尤其以國防資金之名目、向農民、地戶課以收稅、收稅官、使農民怨聲載道潛住普州普洛溫士州等地戶紛爭有顯著之激增、因此自麥之產地勞進普不來麥、由米之產地賈薩爾不米來如此狀態愈形助長食糧之不足、最近其印度全國、瀰漫之民衆之擾亂、及罷工風潮、此月風潮與其謂之爲有意識的反抗、勿寧謂之爲因生活上而發生之必要現象、現在之印度之獨立運動、在八月八日之全印度人大會、西克德國代表會言、大衆乃甘地者之牽引、實乃價相也、

首都參加全聯協議員

中央本部長正式任命

關于首都參加本年度全聯之協議員、自日前以岩間甲斐之助等十二名向中央推薦後、刻已經中央本部長正式任命六名、計爲岩間甲斐之助、柴田正、大西靜雄(以上日系)、梁世銘、王立審(滿系)、岩田基頓(鮮)、對此除由首都本部一通知、更預定於二十二日午前十時於首都事務長室、舉開事先準備討論會、將對提出全聯之議案及政府之諮問議注加研討云、

目覩今日空軍

不負往昔教育

柴垣操縱士之喜悅

【福岡十七日電】十七日、一滿洲國空軍教官、飛抵福岡雁巢、先此一小時前、日航福岡支所之運航室、形色緊張、曾有數四出入之人、伊爲誰?伊爲誰?乃日航福岡支所勤務一年操縱士柴垣又雄氏是、伊於昭和十四年四月迄同十六年十二月、任滿洲國空軍教官、上午十一時四十五分、空中指揮官野江雄二郎少將搭乘之指揮官機、五色國徽燦然、悠悠抵陸、彼與由指揮官機降下之二滿洲國軍中尉握手、欣然祝曰:『可喜可賀』、滿洲國軍中尉、亦喜色滿面、力握柴垣氏之手者再、此滿洲國軍中尉乃日本陸軍士官學校畢業現今滿洲國空軍將校中之奇材、前途頗有囑望之洪佛影中尉也、此二人間會有如次之佳話、原來柴垣氏會任教官、在職當時、乃滿洲國空軍之創始者、爾時、以將來滿洲國空軍建設爲目標、悉力奮鬪、當時由日本陸大畢業即入滿洲國空軍者、爲洪佛影中尉、二人情投意合、互相勉勵、向同一大目標突進、觀滿洲空軍之偉容、往來於歡迎或被歡迎之胸中者爲何與、即過去勞苦必有今日之感激歡喜、對於將來抱有大希望耳、

日本年春繭收繭額

三千七十六萬貫

【東京】爲確保戰時下纖維資源、農林省本年度產繭努力目標、定爲八千萬貫、對於達成請求諸種對策、一方、因食糧增產桑園減段、則長野及島根、鳥取、愛媛等、主要養蠶地帶、依旱災發生、實收成績、殊值注視、本年度產繭中、春繭收繭額、十四日經農林省發表如左、據此、總收繭額、達三千七十六萬九千貫、比較去年減收六百八十萬六千貫(一成八分二厘)而春繭減收之原因主要受四、五兩月凍害與桑園轉換之影響、

◆農林省發表▶昭和十七年之春繭、養蠶者數、百二十四萬六千三百三十七人、蠶種掃立卵量、四千四百一萬五千六百八十九瓦、收繭額、三千七十六萬九千三百六十七貫、

白繭二千九百十八萬九千二百五十七貫、

黃繭百五十八萬百十貫、

較諸去年、養蠶者數十一萬四千四百九十七人、(減八分四厘)蠶種掃立卵量五百九十二萬七千三百五十四瓦(減一成一分九厘)、收繭額減六百八十二萬六千四百五貫(減一成八分二厘)、蓋如以上、收繭額比較去年、減少、飼育中氣候概形順調、蠶兒發育良好、一部地方、四月及五月因凍災桑園被害、又因桑園轉換影響等、掃立似亦減少、

帝國農會決定設生產研究審議會

【東京】帝國農會爲圖農業生產統制令之圓滑運營今決定於道府縣農會內設農業計畫生產研究審議會、左記要綱、對各道府縣農會通牒該研究審議會設置之趣旨、以主要食糧農產物之生產實任爲体的帝國農會、按農業生產統制令之適當運營爲中心、關於農產物之計畫生產遂行、綜合的對具體的實施方策研究審議、前此各種研究會、皆統合之、

一、農業計畫生產審議會以道府縣關係官、道府縣農會職員、關係農業團体役職員官吏試驗場技術官、道府縣農民有識者組織之、

一、研究審議事項甲、農業生產計畫樹立及生產確率之事項乙、農業生產之指導統制事項丙、農業勞力調整及、農業經營之事項

一、於研究審議會、設生產計畫及農業勞力調整之二部會、

建築房屋諸君注意
本廠所製各種建築用品荷蒙一般建築家採用均謂品質精良堅實耐久確在洋灰之上出品在庫豐富
文化瓦 花地磚 塵芥箱 水道管
外埠代理備章函索即寄
奉天市大和區宮島町六番地
義合祥新興瓦石工廠 電話(三)三五〇四番

關於上水道配水管洗滌通知之件
首題之件茲依左記要領實施洗滌並於實施期間對於用水恐呈混濁狀態凡在該區域內居住市民各位用水之際望即注意爲荷
記
一、區域 鐵西區全部
一、期間 九月自十九日至二十五日七日間
康德九年九月十八日
奉天市工務處水道科

失契聲明
敝人之兒運巖瑞價買于宋氏旱田一段一畝四分右字四八〇號坐落本城東北隅四至東宋姓西張姓南道北郭姓民國十九年一月由縣頭買契一紙大同元年二月五日因避匪亂遺失除請縣署發外特登報聲明作廢 教化運巖福

懸賞尋車騾
於九月十五日午前九時在本市揚武街一段二十一號門外被人偸去平板膠皮車一輛車牌號一五一五九號紅栗色騍騾前胳下有白毛壹處如有知車下落者與敝人送信必有重謝住所奉天市朝日區揚武街三段八十三號 馬法美啓

徽章作廢
啓者敝人於九月二日因在城內中央染廠修理協和服不識何時將國立圖書館所發八十三號之徽章遺失以後無論落於何人之手概作廢物誠恐發生意外情事特此登報聲明 聲明人 吳紹芳 聲明商號 中央染廠

募集
一、自動車運轉手 一名 通曉日本語有操縱代燃車經驗者
右希望者攜免許證來社待面談決定
奉天市大和區琴平町八 鐘紡南滿出張所

櫃夥出號聲明
啓者敝號萬盛和有櫃夥王興全因另有高就已於早日退出本號故今後彼在外發生任何事故以及不法之行爲等本號概不負責特此登報聲明 萬盛和啓

愛克司光
啓者頃有大型愛克司光出售欲購者請將住址函知盛京時報廣告部第十五號信箱屆時再爲函商可也

匯票作廢聲明
由敝齊齊哈爾益發銀行匯至奉天益發銀行照付之二一八二號匯票一張計國幣六仟元攜帶赴奉不慎中途遺失除向益發銀行奉天分行掛失票外特此登報聲明
奉天市北關區大北街一段一五三號 同心紅店啓

遺失支票聲明作廢
敬啓者康德九年八月一日由哈爾濱功成銀行匯奉天該行支店照付第二三四號支票一張持到入計國幣參千圓整不慎遺失今在該行掛失無論落於何人之手概作無效特此登報聲明 奉天小西關豫德店內 志誠利啓

公順利會社公告
敝會社因總社員之同意而解散除已於康德九年八月二十五日依法向奉天區法院登記聲請解散外凡有關本社之各債權限於同年九月三十日速來聲明以便結束爲荷
奉天市瀋陽區一德街三段一二四號 公順利合名會社 代表清算人 樂敬齋

各種印材製造
協盛公司 奉天市鐵西區興順街六號 本店 大阪市

治愈眼疾良藥
敬啓者敝人王玉璞有女兒王王氏家住高力屯於去年春間曾因火而患眼疾求醫問藥治皆無效困苦難言心中鬱悶後經友人介紹奉天市小北城門外白塔寺東鑫家藥店有世傳成藥保目全腈丸及造明精藥水兩種靈藥必能治好購買兩盒藥水一瓶果見功效又用三盒敝人女兒之眼疾完全好了心中樂甚亦喜極見此藥靈驗無比名不虛傳今病已好施恩於我無以爲報謹發報端略表謝意並介紹有患眼疾之人請速往購買此藥以除病根早得幸福爲荷保目全腈丸每盒十二付價國幣六元造明精藥水每瓶壹元五角外埠函購加郵費四角款到即寄
感謝人 蓋縣縣檢台村營盤屯 王玉璞及女兒王王氏全拜

眼科普光丸 專治各種眼病
林軒國藥房 獨家經售

碎末 庇濕而
最効的濕布藥
適應症 打撲、捻挫 神經疼 扁桃腺炎 中耳炎
疼・腫・熱 立刻消滅
本劑爲日本唯一之特許濕布藥，其主劑「基本土綜合元素」有獨特之物理與藥理之相乘作用，能消炎鎮痛，解熱而固是直接滲透皮下，作用及患部，上記諸症之激痛，隨驅立刻就可鎭靜緩和。
而且無副作用之弊害，用法簡便價廉
東京・神田・鍛冶町 大木合名會社
北京東安門大華路 大木製藥公司

補血強壯
保利他民
【主治】貧血 虛弱兒童 病後恢復期 精力疲乏 肺癆 營養不良
【治】慢性胃腸病 心身過勞 衰弱 神經衰弱

強利比兒
這樣神速的治療劑 底確是優秀無比！
一旦淋病加身，倘或因循不治，最易釀成腿化險症，造成終身遺憾，奉勸患者諸君，捨棄向來的姑息平凡療法採用本品—強利比兒只由內服數日，殺滅淋菌易如反掌
本品係以雙連氨苯磺醯胺劑與其他有效藥料精煉而成的最新化學藥在最短期內止疼止膿，根本治癒，遠勝他品，一試便知！
主治功能 ◎急性淋症 ◎慢性淋症 ◎副睾丸炎 ◎攝護腺炎 ◎扁桃腺炎 ◎中耳炎
各大藥房皆有代售 發行處 竹村製劑所

經濟

全國篤農家大會 第二日諸議事情況

【公主嶺】全國篤農家大會、第二日之十八日、自午前九時起開會、首先行國民儀禮、以後入於座議會以家畜之增殖並防風林之造成爲中心、而作貴重的實積、意見開陳、當局之懇切補足的說明、以作興農政策之圓滑推進資料、如此重大之座議會在午前終了、續而賽食、滿田農之試驗村長、由該職員之引導、一同分數班、赴農事試驗村見學、以接近滿洲農業之最高峰、得有多大之感銘、於有意義中、第二日之日程遂告終了云、

華北入滿勞工 各方協和顯示增加

【北京】本年度華北勞工之對滿供給、經華北勞工協會與募集業者協定加入者會及各種機關之全般協力、比昨年有飛躍的增加之傾向、自本年一月一日、至九月十日間之入滿勞工累計、十六日由華北勞工協會發表矣

(五月一日當時)

團體入滿者 二七〇、九四八
個人入滿者 四七五、六六二
隨伴家族 七四六、六一〇
計 二八一、六六七

據右數、本年度預定數之約九十萬、再一努力、可以達到、比較昨年同期、有一七、七八九名之增加、本年度入滿好成績之原因、爲

一、募集業者協會加入者會與新民會其他各機關對供出全般的協力
一、募集業者之前記協定入者會之統一、募集工作之徹底化
三、勞工之待遇
四、滿地勞之物資缺乏、生活困難、本年度之顯著的特徵、隨伴家族之激增、本年八月一日之隨伴家族數、爲三十七萬四千四百五十名、較昨年同期之二十三萬一千六百三名、增加四萬二千八百四十七名、由入滿勞工之定着性勞働者移動募集之點觀之、好現象也、目下華北勞工協會對本年度預算編成中、來年度且較本年度預算突破三百六十萬圓、推定約爲四百萬圓以上、因預算之編成、來年度供出勞工對策之重點、在於組織募集之團體勞工及隨伴家族之入滿、尤改從來、量的供出、以養的供出爲重點、預定送出適應滿洲生產力擴充之優秀勞働者云、

泗水火柴工廠擴充 順應民需施行配給

【泗水】爪哇火柴工廠、戰前僅有泗水火柴工廠一處爲荷蘭人所經營、其生產力月產達十萬小盒、島內消費殆完全仰賴外間輸入現日本軍政監部、鑑于火柴之重要久將該工廠置於軍營下再行開業、並加以五倍矣、今後爲順應民衆日常需要、刻正計劃市場之配給售賣方策云

緬甸公佈 貨幣調整令

【仰光十七日電】日軍藏以般出最高指揮官之命令、認爲在緬甸流通之法貨盧比與日本軍票等價流通、已公佈此旨實施、惟日本軍票之貨幣計算爲乃十進法、而從來之緬甸法貨、爲一盧比十六安那、一安那十二派伊之印度式訂算法、故日軍政當局、變更從來之緬甸法貨計算法、以此使緬甸之流通法貨與日本軍票調整價格、

同時使去年十二月八日之流通貨與日本軍票雙方同爲緬甸之法貨、前此進行準備之下、近已完了、故以本月十五日令、爲巴摩中央行政長官之第一號法令公布「緬甸貨幣調整令」一個月後之十月十五日發生効力、據該法令取消從來盧比以下之貨幣單位安那及派伊、新以甚特爲緬甸之貨幣單位、此甚特爲盧比百分之一、而去年十二月八日於緬甸認爲法貨之貨幣、繼續以同形式同限度認爲有効通用、然安那與盧比之交換比率規定如左

八安納銀貨及白銅貨＝五十甚特
二安納銀貨及白銅貨＝十甚特
一安白銅貨＝五甚特
一派伊銅貨＝○、五甚特

而該法令於目下現地中央研究中之新貨幣制度將來在緬甸制定前、有其効力、蓋爲暫定的通貨政策、故有重要之意義云

防止通貨膨脹 美各院提出案

【不宜諾斯艾里斯十七日電】美大總統羅斯福制定之防止通貨膨脹防止立法之期限、至十月一日爲止、故所牽佈兩星期、據十七日華盛頓來電稱、上下兩院所存各種通貨膨脹防止案甚多、一時頗難消化、刻正於上下兩院財政委員會討議中之主要案如次、

△上院提出案

一、對大總統在可能範圍內與實充物價、工資及其他要項及生活費之水準、即八月十五日現在之程間之範限、

一、但農產物價并不按平衡價格或一月一日乃至九月十五日間顯示之最高價格以下規定

△下院提出案

一、對大總統附與生活費安定之權限、其時工資及工業關係勤務員之俸給、務使與農產物價格合而本於最高度生活水準期其安定

一、關於農產物價、附與以平衡價格或本年中最高價格爲基礎而安定之權限、此外有羅斯福要望之個人支出制限即對于個人所得之課稅案然以其不徹底之關係、故於通貨膨脹防止案、頗不充分、政府當局已表明不滿於職務長官彙根陶關此種事實亦於十七日之新羅記者團會見席上言明如次、

關於上院財政委員會所審議者、毫有甚大之禍患迄今對于兼課稅証券收入、未設課稅規、且對于夫婦共作收入亦未表明徵稅、擬該案則一年之稅收預定爲二百四十億美金、以財務當局之立場言之至少需有三百億美金稅收云、

國府管轄區 農作物增收

【南京】國府實業部調査國府管轄區內本年度米穀產額極爲豐富、南京地區、各縣一帶較去歲增收達三成、京滬沿線各地及浙省較去歲亦增收二成至三成、其原因實由於今夏雨量適合、稻作物生長良好之故、現新米業已上市、晚稻不久亦見收穫、今後民食問題、當可無慮云、

滿洲國公債 登錄開始

【東京】五月一日起施行社債等登錄法、關於滿洲國債及同國法人社債在日本內地發行或管理支配場所在內地者、自十五日起登錄、以同日令、揭出關此之大藏司法兩省告示、而此等滿洲國國債及同國法人社債登錄機關、完全爲興銀、

德人商工會 編滿洲國十年史

【新京】以在滿德意志人商工業者而結成之德國人商工會、(本部奉天)爲將滿洲十年之躍進向世界介紹、作滿洲國十年史之編纂中、因此次已行作出、十八日之事變紀念日、由同會代表麥博士、午前十一時、赴經濟部、訪問蔡經濟部大臣、及青木次長、以滿洲國十年史各一部、聯呈云、

建國十週年 大慶祝式典

【西豐】欣逢建國十週年之佳年、舉國騰忭、縣署除規定種種行事外、特於親邦日本承認我國紀念日之九月十五日舉行盛大之慶祝式典、是日午前九時縣長以下全署職員協和會全體各機關長各法團首領各學校師生及多數民衆、均集結於公園體育場內、人山人海、歡呼雷動、慶祝式典、遂於鑼樂中開幕、捧讀詔書之後、式詞訓詞及來賓祝詞、次第舉行、充滿喜氣、嗣由各參加者手執日滿國旗及慶祝建國十週年之小旗、排隊在市內遊行、并有高蹺龍燈、在各街衰演助興、晚間上映電影、藉共娛樂、同時舉行各項表彰式典云、

股票行市

安東市況（前場）

	開盤	收盤	大價	小價
滿取	四二八	四二八	―	―
滿業	―	五七八	―	―
新東	三二八	三二九	―	―
朝新	―	―	―	―
收新	―	―	―	―
新鐘	九六九	九六九	―	―
滿鐵	―	七七三	―	―
電業	五六二	五六二	―	―
同新	二六二	二六二	―	―
營口紡	―	四二〇	―	―
煙草	九八〇	―	―	―
滿東	六八〇	―	―	―
滿煙	九八〇	―	―	―

哈爾濱市況（前場）

	開盤	收盤	大價	小價
滿取	四二六	四二六	―	―
新東	三八一	三八三	―	―
滿業	五七八	五七八	―	―
新鐘	九八〇	九八〇	―	―
滿鐵	七七九	七七八	―	―
電業	五六一	―	―	―
全新	―	三八〇	―	―
大新	三二八	三三一	―	―
大興	―	―	―	―

大連市況（前場）

	開盤	收盤	大價	小價
五品	三四〇	三四三	―	―
滿取	四二八	―	―	―
大新	六九五	六九六	―	―
新東	三八六	三八九	―	―
鐘紡	一五一四	一五一五	―	―
新鐘	九九一	九九二	―	―
郵船	二一一〇	二一一七	―	―
全新	九四七	九四九	―	―
商船	一〇一六	―	―	―
帝人新	八三一	―	―	―
日魯	八四一	―	―	―
日石	七七八	―	―	―
鋼管	六六六	六六九	―	―
滿業	五八一	―	―	―
滿鐵	七三六	―	―	―
同新	―	四〇〇	―	―
大機	―	―	―	―
同新	四二一	―	―	―
電業	五六〇	―	―	―
瓦斯	―	―	―	―
滿化	四九七	―	―	―
土木	―	―	―	―

東京短期（前場）

	開盤	收盤	大價	小價
新東	一三八九	一三九三	一三九五	一三八六
郵船	二一一〇	二一一七	二一一七	二一〇九
全新	九九〇	九九二	九九二	九八六
鐘紡	一五一四	一五一九	一五一九	一五一三
新鐘	九九四	九九二	九九四	九九二
帝人新	八三一	八三八	八三八	八三一
大新	六九五	六九六	六九七	六九〇
鋼管	六六九	六六九	六六九	六六四
日石	七七八	七七五	七九六	七七八
滿鐵	七三六	七三六	七三七	―
重工	八九〇	八八〇	八九〇	―
日魯	八四一	八四四	八四三	―
水產	四八九	四八九	四八六	―
滿業	五七八	五七八	―	―

安東市況（後場）（收盤時間一一時十七分）

	開盤	收盤	大價	小價
滿取	四二八	四二八	―	―
滿業	―	―	―	―
新東	三九〇	三九一	―	―
朝新	―	―	―	―
收新	―	―	―	―
新鐘	九九〇	九九〇	―	―
滿鐵	―	―	―	―
電業	―	五六一	―	―
同新	二六一	―	―	―
營口紡	―	四八一	―	―
煙草	―	―	―	―
滿東	―	六八五	―	―
滿煙	―	九一五	―	―

哈爾濱市況（後場）

	開盤	收盤	大價	小價
滿取	四二三	四二三	―	―
新東	三八八	三九一	―	―
滿業	五七九	五七九	―	―
新鐘	九九〇	九九一	―	―
滿鐵	七七八	七七七	―	―
電業	―	五六一	―	―
同新	二三〇	二三〇	―	―
大新	三一八	三一八	―	―
大興	―	―	―	―

大連市況（後場）

	開盤	收盤	大價	小價
五品	三四四	三四三	―	―
滿取	四二八	―	―	―
大新	六九四	六九八	―	―
新東	三九〇	三九〇	―	―
鐘紡	一五一八	一五一六	―	―
新鐘	九九五	九九〇	―	―
郵船	二一一七	二一一四	―	―
同新	九九〇	九九六	―	―
商船	一〇一九	―	―	―
帝人新	八三五	―	―	―
日魯	八四六	八四六	―	―
日石	七七八	―	―	―
鋼管	六六八	―	―	―
滿業	―	五八一	―	―
滿鐵	七三八	―	―	―
大機	―	―	―	―
電業	―	―	―	―
瓦斯	―	―	―	―
滿化	四九七	―	―	―
土木	―	―	―	―

東京短期（後場）（收盤時間三時〇五分）

	開盤	收盤	大價	小價
新東	一三九四	一三九二	一三九六	一三八八
郵船	二一〇七	二一二四	二一二八	二一〇四
同新	九九〇	九九八	九九五	九九五
鐘紡	一五一八	一五一八	一五一八	一五一八
新鐘	九九五	九九一	九九八	九九一
帝人新	八三五	八三七	八四四	八三七
大新	六九九	六九九	七〇〇	六九九
鋼管	六九六	七〇〇	七〇四	六九五
日石	七七八	七七六	[illegible]	[illegible]
滿鐵	七三八	七三八	七三八	七三七
重工	八八六	八八四	八八二	―
日魯	八四〇	八三七	八三六	―
水產	四八〇	四八〇	―	―
滿業	五七九	五七九	―	―

滿映新片『愛的微笑』 試映座談會 本報主辦

張 小學生春生敢下父親病床的枕頭走出時的情景、我以爲是最感動人了、

李 忘却了以前的恨事春生去救他的小友時、二人都現在危險裡、後來王先生救了他們啊！二人的顏色真是太生動了、還眞要使人掉下眼淚了、

酒家 由池中拉上來的場面那樣行麼！

山內 可以也可用人工呼吸、因爲這場面太長了所以把它省略？

酒家 王先生的游泳眞是猛烈的、看來眞像能往復一遍准河似的、恐怕沒有那樣大的水池呢、

山內 那個場面在社內也成爲研究的問題遲早當把它省略了

山崎 總之滿映的作品是漸漸地邁進了實地、這的確算得在前未有的佳作、特滿洲國的文化於中外、而請急速把它輸出到上海、華中、華南方面去罷……

司會 現在關於『愛國的微笑』一片、已研究得充分透徹了、我們希望大家對滿映和他們製的影片、永遠要抱批評態度、因爲他們也很願接受忠實的批評的、本來今天諸位都是未吃早飯光臨的、我們已經預備好了餐桌、就請諸往就餐吧、至此座談會即行閉幕矣、(完)

家庭趣味

家庭改進之三大重點

(一) 勿購毒物。殺人利器可分急緩兩種刀槍是急性的。煙酒是慢性的。許多人藉口說。吸煙能防蟲子入口足証煙草毒人之烈把一個人毒得連蟲子不敢靠近。亦足証煙草只可取殺滅害蟲。不可用以自殺。試看一切飛走禽獸。他們的巢穴中決不容易有任何毒物的存在。因何以稱爲高等動物的人。家中竟保存毒物呢？

(二) 接神有害。一般農家。過年必須接神。大於炸炮燎紙香。去年接。今年還得接。不知接了幾百年了。然該受窮仍如故受窮。足見那些神沒効力。沒有用處。不但無用而且有害。例如有的家庭。因接神放炮。崩滅了蠟。老太太疑爲接了鬼。竟因驚懼送命。又有的家庭。因接神放炮失火。燒盡所有。不亦險乎。切望諸位。從此止步。不接假神。須知眞神乃是無所不在。總不接他。他也保護我們。但看我們能否順命罷了！

(三) 紀念先祖。先祖是人的根源。必須愼終追遠。祭之以禮。最好是在思想。意志。言行上注意。處處以不傷先祖聲譽。喪葬遺業爲要。宜設淸秀之墓。立紀念之碑。以明雅觀而示尊重之意。不可以酒肉並半生不熟之物當爲供品。且宜修整世代祖宗之細詳譜書。記載先祖在世之言行。或附以紀念影片。永久保存用以紀念不忘。並資勉勵後人。可以『紀念』可以鄭重收藏。切勿燒香叩首跪拜。而失了『紀念』的眞意。望大家如此紀念。方爲合理。(松川)

關於"肝氣病"(下)

24喜好動物 每見牛馬犬羊之類。非常親愛。如有虐待之者。即代鳴不平。

25愛情變遷 昔日所好者。今日惡之。昔日所厭者。今日愛之。

26易受詐欺 意志柔弱。輕信讒言或詐僞。故易被巧言欺。或受騙人詐。

27任意。失柔順謙讓之美德。非常任性。或冷待客人。或虐待僕婢。皆病故也

28力求華麗 素日克勤克儉。今則力求華麗。家屋內之設備。個人之裝飾。皆求奢華艷麗藉以自豪。

29迷信 雖受相當教育有相當知識。或竟非佛教之信徒。然亦突然迷信鬼神。甚於常人。

30求人同情 少有困苦。即訴諸他人。以求同情。如他人不理。反行恨怨。

(丙)療養 凡欲治病者。不可不先查其病原。尤以斯疾之病原繁雜。故宜詳查其係因何疾發起。然後施以對症下藥。則可免其滿。而非徒於個人健康生命有關。而且事關後代遺傳與子孫。則禍根可滅。後患可除矣。

一、治療 既查其病原。則請明醫診治。如因生殖器病子宮諸症而起之病。則須注治其宮病。如係貧血衰弱。則宜施以補血健用。或服健身劑以補強。如係神經所致。則宜調整其神經。使之恢復正常狀態。或以強心劑療之。總之對其病原。施以根本治療。則可驅除病魔。且宜擇良醫。偶純粹之療法。往往市井庸醫以無關痛癢之藥。於毛皮而上似乎漸癒。而求其實。不過揚湯止沸。如此恐病勢日重。危及生命。則悔之晚矣。

二、保養 欲使病癒。固在治療。然亦不可輕忽保養。否則一面用藥。一面使其精神時受刺戟。雖名醫聖手。仙丹妙藥。亦難奏效。1精神方面。宜力避見心。不與反抗或爭辯。少使受感動。凡屬悲劇。電影。小說。皆易引入生過分感情。易使精神疲憊而衰弱。以致減低抵抗力。2、肉體方面 講求衛生。隨意起居。設法使患者自動行運動。然宜有時。飲食務求適口。且淸心寡慾。則肉體精神日健。至於衣冠於可能範圍內。亦可隨其意稍行華美。藉以暢其心。此外凡屬健身。强心。補血。等劑。皆可常服用。以助體力之不足。(瑚男)

聆受教誨的一羣小天使

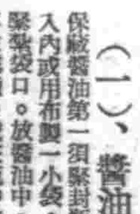

家庭中常識 主婦們應知道

李英

(一)、醬油的保藏法 保藏醬油第一須緊封瓶口。不使空氣入內或用布製一小袋。袋中放辣椒子緊紮袋口。放醬油中。任其浸漬。便不生霉黴。或在瓶中滴入香油少許。滿蔽醬油的表面也有效驗。

(二)、雞蛋的保藏 購買雞蛋時。務須要新生的。拿回家中擦於濾過的石灰水的。可保永久不壞。和新鮮的雞蛋一樣。

(三)、怎樣去家俱銹 假使家庭的日用品。一旦生銹。宜速去掉。因銹對於衛生有害。去法先用煤油擦它一遍。後用小磚頭去磨擦。銹便全掉。如需時要用。傾醋少許最好。

(四)、怎樣除去積垢 不用的鐵器。放在一旁。不但生銹。還要落上許多不易除去的積垢。如果遇到有這種情形。我們可用鹼水去煮。大約經過一二小時後。什麼積垢都可除掉。

(五)蛋殼的用途 一滌洗玻璃瓶或玻璃品具之時。拿碎殼和水一塊洗。可以洗得異常潔淨。二。洗濯白色衣服的時候。將蛋殼打碎。放在熱水中。洗得非常潔亮三。在花盆種花的時候。將蛋殼放在盆底中。是最好的肥料。尤其是種玫瑰花。更是最上的肥料。四。創傷或火傷的時候。將蛋殼研成細末。敷在傷處。可代替藥用。

(六)米泔水的用途 一。用米泔水洗手。或洗臉。不僅能除去油垢。且能使皮膚潤澤。不至粗糙皺裂二。新油的傢器。往往代有一種臭漆味。觸鼻難聞。若用煮沸的米泔水。洗拭四五次。便可把臭味除去。三。白色的棉布。如放在米泔水洗濯。可退垢。若把米泔水再稍稍加熱。然後洗濯。則更易除污。四。米泔水可代爲肥料澆於草花或蔬菜上。很是相宜。

保健講座

乳部之保健(下)

以上爲乳房病常患之證。倘有乳部。乳癖乳多。乳少。乳頭破裂等名稱。宜加意保健。勿令發生爲一生幸福。保健法列下。

(一)乳頭淸潔。妊娠七八月。須勤洗拭。以硬度。拭以柔軟之布。授乳後更宜洗拭。如乳汁餘乳殘存乳頭。則腐爲酸酵。損及脆弱之表皮。發生乳症。

(二)戒暴怒。及一切悲哀憂思鬱之爲害最大。據科學家實驗。婦女在盛怒之時擠出乳汁數十滴於碗內。移時可變爲綠色。其毒大矣。故以戒怒爲第一。至悲哀傷肺。憂思傷脾。影響乳汁。隨起乳病。

(三)多食滋養品。富於蛋白質之物。

(四)睡眠時乳房勿受壓迫。

(五)忌煙酒。及刺戟之食品。

(六)哺乳有定時。不可見哭即乳。

(七)乳少或斷乳之期。不可以乳房哺兒。

(八)乳部患病宜速醫治。以內服外敷爲宜。

(九)衣服不可太瘦。衣服瘦小。有害乳房之發育。且磨擦乳頭。易生乳部各病。

(十)嬰兒以母乳爲宜。婦女正當壯年。子女總以親乳爲佳。否則乳汁充溢。易生各病。

結論。乳汁關係。嬰兒健康。總以母乳爲第一。若依代乳粉。牛乳。或奶媽。每致軟弱及夭殤。且乳房內部血管最多。一旦生子。本天地之自然。乳汁自足。棄而不用。於嬰兒生命上。乳母健康上。經濟上之害大矣。乳部保健。尤爲重要之事也(劉哲蒼皇姑屯永濟堂)

可愛可欽 慰爲國光 歡迎嬰兒照片

現在我們滿洲國國民。已經有四千三百萬了。這四千三百萬國民都負着興亞時代努力報國重大的任務。但是在第一代努力報國國民之外。希望他們能繼續父兄的任務爲家爲國致力的。當然是第二代國民的兒童了。所說「後生可畏」。正是對這一些兒童而言。兒童是天眞最爛漫時代。就是降生後到四五歲之間。一切教育都在這時候立下了基礎。所以本報對此可愛可欽爲國光揚監時代的嬰兒。深願募載他們照片。藉以鼓舞他們父母的精心教養以成國家棟樑之材。茲列章如下。

一、歡迎誕生三月後至五歲間照片
二、不分性別男女均可
三、照片須明朗淸楚
四、註明姓名年歲籍貫及父母姓名
五、原照片不能返還
六、投稿寄交本報文化部
七、每日在『家庭』版中登載

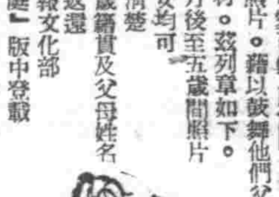

白開水能去病延年

喝水比吃飯還重要。時時刻刻不能離開水。我們身體每天需要的水分極多。我們除飲水喝湯外。所食的食物中。十之八九全有水份。吃飯大多有固定時間。比吃飯更要重要的飲水在醫學上來講。頂好也該有一個固定的時間。好。我們一日由起身到入睡應在午上十點下午二時。五點。十點分飲開水一大碗。這對於身體好處極大。

飲食不重衛生。食量不適。過多過少都會生病。喝水亦然。喝水過多過少和喝未沸的水均會生病。如發熱。便秘。吐瀉等各病。飲水不調也是重大原因之一。還有我們平時要以飲「白開水」最有益於身體。效用最大。並能去病延年。增加健康。

(家庭常識) 在商店中購買 呢絨的鑑別法

天氣漸漸的冷了。一般人又要準備置辦冬裝。年來毛織物價格日見昂貴。如果缺乏鑑別能力。吃虧是很大的下面把鑑別呢絨嗶嘰的方法介紹一點。作爲讀者們購買毛織物時的參考。普通呢絨者有多少人能知道。以份量重者爲貴。輕者爲賤。熟毛滑者爲上等。生毛粗澀者爲下等。大衣呢恰與這個相反。質輕者是上品。粗重者是下品。因爲大衣呢須特別加厚。棉紗成分多。就顯而軟。鑑別紗同毛。可以由衣料內。橫直兩方。各抽出兩絲。分別用火燒燒成灰。毛質的綠。有微臭。棉絲無臭味。

呢絨合織。大半均用平紋。普通的成分是紗十毛十好的有紗十毛二十的。衣料店鋪。他們有鑑別毛紡的能力。他們給客人抽衣料中的線時。總是抽毛線的。這種情形。買衣服時須要注意。現在的呢絨。多有含人造棉的。智無商歎利緩之與毛質無異。倘不燃燒。單用手捏。是分別不出來的。(白梅)

技能輔導工人募集

一、募集人員 一〇〇
二、募集期間 至十月中旬
三、應募資格 1、不在職於其他會社者 2、年令十八歲以上身體強健之滿人男子 3、有確實保証人
四、試驗手續 1、居住証明書及像片二張於募集期間內拿至本社勞務課報名 2、必須將行李及印鑑攜帶來 採用與不採用當時即可決定
五、採用條件 1、月薪 依考試決定 2、宿舍 有單身舍及家族社宅租給 3、食糧 特別配給 4、受驗旅費及就職旅費完全支給
詳細之事項本社勞務課訊問可也

滿洲飛行機製造株式會社
奉天市大東區東塔街
電話(4)三三一一 四二二一

關於上水道配水管洗滌通知之件

首題之件茲依左記要領實施洗滌並於實施期間對於用水恐呈混濁狀態凡在該區域內居住市民各位用水之際望即注意爲荷

記

一、區域 鐵西區全部
一、期間 九月自十九日至二十五日七日間

康德九年九月十八日

奉天市工務處水道科

△增補改訂 最新六法全書 定價拾圓 掛郵六角
△經濟統制 統制法令解說 定價四圓 掛郵四角
△修養良書 偉人言行錄 定價二圓 掛郵三角
各書局均代售倘售缺請向奉天市大東街奉天書店滙款函購

梁家傳家成藥

調經育生丸 玉德堂藥店 奉天北市場寶泉東路北樓房

婦女病注意 胡文儀謹啟

眼科普光丸 專治各種眼病 林軒國室 獨家經售

印刷切紙機 大連市日新街二二番地 興農實業公司 電話三一二三〇六番

家鷄養 必讀

萬人油 內服外擦！

剖壯强之名著球寰 柳乜補藥 NEOTONE

歡迎主顧 大連 裕和旅館 優待團体 電話二三八一九一

凌雲醫院 內科、外科、產婦科、小兒科、眼科、耳鼻喉科、皮膚花柳科、X光科、附設齒科 女醫師 錢郁文 一般治療及技工 院址 奉天市大西門 分院 奉天市大西門

胃腸營養 若素 包裝 錠劑三百錠・二千錠 藥價一日僅數分錢 粉末・九〇瓦・二七〇瓦 奉天市信濃町十七號 若素製藥株式會社

膨悶脹飽
影響健康 最甚的胃腸病、莫如膨悶脹飽，它能減殺人的食慾，能添加全身的不快感，使精神憂鬱，時出暖氣，會使健康降到極度衰弱的地步
可靠治療 最有效驗的方法是服用對胃腸治療很有把握的若素，因若素能加强胃腸組織，興奮其固有機能，能强力的加大胃腸的消化和吸收，活潑腸部的蠕動，將淤存的廢物，迅速的排出於體外，使胃腸部增加快感，歸正消化器管的工作，保有日常快樂

主治功能 五淋白濁除根 急性膀胱炎立癒 中耳炎，扁桃腺炎化膿性疾患及因双球菌而起的各種症
所謂化膿症殆無適當藥，確非虛語，惟自化學劑出現以來，便認爲救世仙丹，但向來使用司兒峰劑對於双球菌性疾患，頑强淋症肺炎等不克徹底奏效，本劑係東亞最初發明的斯爾法比利金，壓倒一切化學治淋劑奇効超群！
創除一切化膿症
(東亞首創的斯爾法比利金劑) 得利克膿

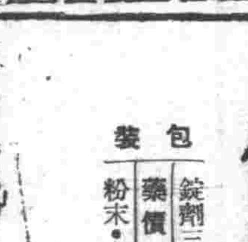

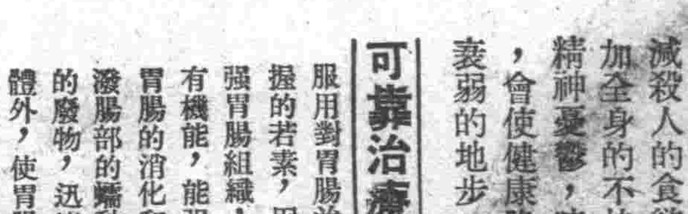

談煙草 13

小天

▲中國的煙草名區

煙草在古巴土耳其以外。論氣味產量。恐怕沒有再好的了。中國的煙草。都是外來種。或者因爲土質的關係。煙葉都薄的很。性質極爲脆弱。氣味雖然是香的且多。不過大半都含着異臭和辛味。假如要作上等紙煙。那非加入另一種煙葉或是香料不可。在黃河以北的煙葉。以山東東部出產爲妙。在南方有宿松。瑞昌。廣豐。黃岡。鄧州。桐城。南雄。均州等處都是產煙名區。不過南海諸地。也全以呂宋的煙葉爲一種珍饈之品。

▲滿洲的吉林黃煙

滿洲各地。到處都可以種煙。但從來著名的就是吉林黃煙。本來在吉林省南部和現在的四平省奉天省北部的土質。都適宜於種煙。長得特別的茂盛。據說。這項煙草就是馬尼拉種。究竟是何時傳到滿洲來的。尙不明瞭。在吉林省城附近所產的煙葉。特別的大。長約二尺五寸。寬約八寸。肉厚味香。從吉林到海龍。甚至煙葉有由三尺到三尺五寸的。這類煙葉。採摘後。插埋土中。使其發熱。在相當期間後取出。則爲黃色。再經過熏蒸。即成紅煙。可稱世界的名產。

織錦的由來

(蜀錦)

錦。係雜色織文。古時以厚繒爲地別以五綵線織之。素地曰素錦。朱地曰朱錦。別名織成。漢時產於陳留襄邑。以及黎州叙州等處。後人亦稱爲蜀錦。

伊蘭金織品

嗣後伊蘭那個地方。亦有製造的。在阿爾司拖一書裡記載過金織的地毯。並稱波斯王錦西斯把一些金線織成冠冕。賜給阿布蓮拉底市民亞歷山大時代的歷史家對於這種波斯紡織品。也曾舉過不少的例子。普林尼申述羅馬人底金織品。則將這種精巧藝術。追溯到阿它利式的組織。認爲是亞細亞帝王們一種發明。

婦女用衣料

至若波斯錦這個名詞。初見於梁書。在梁武帝大監已亥年。滑國以波斯錦爲貢品。據舊唐書波斯傳載『其王服錦袍』。這種錦當然是在他本國裡織成。毫無疑問的。又據唐書記底紡織品。特別的舉出『金縷織成』四字也有一點像波斯二字的譯文。在唐朝時。點戛斯從安西。北庭和阿拉伯人手裡購買這種珍貴的貨品。作爲婦女專用的衣料。

一匹易廿駝

阿拉伯人所織的錦極爲笨重。每一疋錦。須要二十隻駱駝。纔能負載得起。爲了便於運輸。乃將整疋的錦截成廿塊。每隔三年。沒給點戛斯一次阿拉伯和點戛斯以及吐蕃互相盟約。保護他們的這種商業。到了周世宗顯德初年在瓜州的供品裡。有波斯錦和安西白氎。白氎係絲織成亦稱之爲伊蘭錦。

吊疊的解釋

談到伊蘭錦底原文。在古書裡。也有記載。這就是疊字。等於中世紀的波斯文。却一直沒有人注意。但是隋書八十三卷載。稱之爲疊。係波斯的產品。足見這種紡織的東西和它的名稱。都是從波斯賽散尼亞朝傳出在穆罕默德時。阿拉伯人已經完全知道。夏德想把吊疊和一個土耳其字湊合。認爲吊疊是一個複合的名詞。他說『吊疊一詞。確實是從土耳其中借用過來的』。

漢音與土音

嚴格的說起來。似包含着兩個基本的錯誤。第一。夏德所慣用以探索古代發音形的廣州方言。僅是在古音衰落過程中沒落的一種現代方言。當然不能代表古代中國的語言。因爲中國的古音僅能在中國韻書的指示上。及印度中國比較語言學的根據上。加以探索。其次。拿中國漢代所發現的外國字和現代土耳其方言相比。是絕對不可能的。尤其是在和這字有關的中國典籍中。任何地方都和土耳其沒有關涉。不過在中國南史和梁書中國流的白疊。從植物的意義上加以說明。他們將這個名詞轉用到棉花上。那是可以承認的。(未完)

談詩經

(趙仲珊)

10、唐風─凡十二篇。蟋蟀。山有樞。揚之水。椒聊。綢繆。杕杜。羔裘。鴇羽。無衣。有杕之杜。葛生。采苓。

11、秦風─凡十篇。車鄰。駟驖。小戎。蒹葭。終南。黃鳥。晨風。無衣。渭陽。權輿。

12、陳風─凡十篇。宛邱。東門之枌。衡門。東門之池。東門之楊。墓門。防有鵲巢。月出。株林。澤陂。

13、檜風。凡四篇。羔裘。素冠。隰有萇楚。匪風。

14、曹風。凡四篇。蜉蝣。候人。鳲鳩。下泉。

15、豳風。凡七篇。七月。鴟鴞。東山。破斧。伐柯。九罭。狼跋。

二、雅。凡大小二雅。共百十一篇。內六篇有目無詞。實共百零五篇。

甲、小雅凡八什共八十篇。(計鹿鳴之什。凡十篇。白華之什─凡十篇。彤弓之什─凡十篇。祈父之什。凡十篇。小旻之什─凡十篇。北山之什─凡十篇。桑扈之什─凡十篇。都人士之什凡十篇。)

乙、大雅─凡三什。共三十一篇。(計文王之什。凡十篇。生民之什─凡十篇。蕩之什─凡十一篇。)

三、頌─凡周魯商三頌。共四十篇。(計周頌清廟之什凡十篇。周頌臣工之什。凡十篇。周頌閔予小子之什凡十一篇。魯頌凡四篇。商頌凡五篇。)

瀛・海・漫・記

△造一隻一千五百噸的貨物船。約需鋼鐵一千二百噸。換句話說建造新時代的貨物船。所需的鋼鐵。約占總噸數的八成強。

△太平洋中的中途島非常小。約三小時。就可步行一周。上面既無老鼠。也無蚊子或蒼蠅。

△大豆的用途非常廣汎。甚至被稱爲魔法豆。世界總產額計一千二百萬噸而日滿華所產的竟占其中十分之九。

△戰車中全重量在十噸以下的叫輕戰車。二十噸以下的叫中戰車。超過二十噸的叫重戰車。現在號稱世界最大的。是法國九十二噸重的戰車。

△世界的大米產額中。白米一項約達九千萬噸。共榮圈內的產額在六千六百萬噸以上連印度一併計之。則達八千萬噸以上。(半解)

(藝談) 吳昌碩與其繪畫

清代的繪畫。雖每況愈下。然花鳥却比較的極爲進步。在晚清時候。推爲近代第一的。只有是吳昌碩一人吧。他的畫受了任伯年的影響。又汲汲仿趙撝叔。遂發揮他自家的本領。現在論畫的人。把明以後的花鳥畫。分爲五派。即石田。青藤。六如。漢陽。南田五派。內中青藤派的殿將。就是昌碩了。他的初期作品。今日流傳甚少。後期有一幅『菊花圖』。灑脫俊爽。是他五十四歲畫的。收藏在東京河井荃廬的家裡。鑑賞家脇本樂之軒。最喜愛這幅繪畫。(即圖該畫的照片)

京都製片廠

日電影有四十年歷史

記松竹公司

(續)

時下京都製片廠。人員統計是。明星有四百餘人職工有千人左右。若遇到拍大場面須演員的時候。隨時更有臨時演員加入。他們製片子。是由企劃部計劃旨趣後同文藝作品。由廠裡的最高當局決定。始能分派導演與演員。待至片子拍完。由廠內整理之後。再送呈內務省檢閱。許可以後。才准到各地公映。松竹自己辦的電影院分散在各地有十七座之多。使用攝影機及影片材料都是國產的。京都廠裡的建築是很平凡的─若比大船製片廠。差的很多。裡邊攝影所有四座。都是用木質建築的。牆壁也都是二層的建築。因了拍演收音的時候。恐有外邊的噪音傳入的原故。才這樣做的。在走路的兩旁堆滿了樹枝和木板。那就是在銀幕上的樹木和房屋原質。在我們走進攝影場適遇拍製新片『兩國棍之助』。只聽見裡面除演片人發聲外。別的雜噪音一點也沒有。我們的腳步也是放很輕的走着。『兩國棍之助』。是由伏見信子。久松三津枝。川浪良太郎等主演的。不日即可拍完。他們的裝束完全是日本古代化。說話也都一種個別的調子。佈景在銀幕上是最重要的。在日本電影上的佈景是很簡單。可是很經濟。有的時候還很講究。因爲佈景全是廠內工人經心製做的。他們拍照遠景或者是近景。亦都不出去拍外景。因爲在攝影廠裡拍照經濟而又適當。都是假造現成的假房子和一切的東西。往一起合攏起來就可以成一個很好的景緻。在現在的日本。若拍古代片的外景必須到離都市遠的地方。在金錢上。時間上都不經濟的。所以勿論遇到任何的場面都不出攝影所。在日本古代片子上我們常看是用石砌的牆。都是多麼堅固的東西。那在攝影廠裡是非常不堅固的東西。以前是用薄鐵製的。因了現在實行國策。所以改用舊的報紙。製法是以粗紙粘在木板上。再塗上灰的顏色。中間再加一點綠色的紙條來做草。那就是銀幕上堅固的石砌牆壁。參觀才一半。無情的天降下小雨來。我們的參觀就不得不告結束。(影迷)(完)

滿語鈔存

扶克塔喇(蕨菜)

伯衣哥(薄荷菜)

卓克陀安達(百合花)

補塞阿伊勒哈(百合)

圖阿哈弗哈(步步蓮)

喀則哩(秦椒)

達卜蘇恩(鹽)

梅蘭芳的生壙

在北京西山望花山谷內

名伶梅蘭芳抵滬後。報章紛載傳將北歸燕市重睹故都容貌。亦或不忘其墓地而已。梅西山別墅有望花山。前數年。梅山遊至其地。睹形勢佳勝。殊勝地翻界。預卜佳城。良以望花譜有梅字畹華。爲其所喜。相傳山祠有肉胎娘娘。爲一女子坐化。每年三月香火頗盛。是梅氏生壙既在北京。終有歸骨現梅已蓄鬚好佛。大有心老身老之概。其欲一親墓地足徵其一切灰心矣。

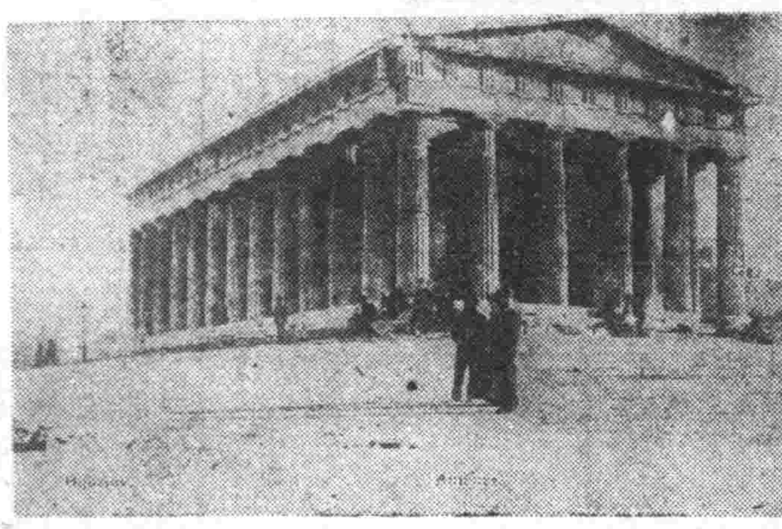

Temple of Theseus

・希臘古代的建築・

建築在科學進步技術精巧的現代。當然是有無量的發展。但就石造建築來論。在南歐文化先進地方的亞德里亞海及愛琴海岸的神殿皇宮大理石的雕砌安佈。是後來所趕上的。這原因是意大利和希臘都產生大理石。另一方面。石匠和建築師也特別的多。所以希臘的神殿遺蹟。至今還令人讚嘆不置的。(寫眞即古神殿的外觀)

東西學者研究的所得

(郭子嵗)

雪花形狀 約六千種

雪爲水蒸氣在高空遇冷結晶而成。已爲人所習知。故無贅述之必要。然而水蒸氣行將結晶際。每個分子微粒。均須與大氣中塵埃之細塵結合。形成一個六角柱狀体。即結晶時需要之晶軸是也。假設無此晶軸。即不能達到結晶之形的。按物性結晶之原理而論。水蒸氣與細塵相結。永遠成爲六軸晶系。在氣象學上。稱此種細塵與水蒸氣結合之物体曰『冰晶』。冰晶之形狀。非常之渺小。肉眼不易看出。用極精密之顯微鏡。詳細觀察。始知冰晶之形狀。係六角等軸柱体。但冰晶爲雪花胚胎。所以結晶完成之雪花。一律六出。最令人感覺神秘者。是雪花之形狀。雖係六出。但其花樣特別複雜。現在已由科學家。按照實驗之結果。將各種形象互異之雪花。用寫眞放大。製成銅版。所得之珍奇花樣。竟達六千種之多。而且個個花樣。均係精美絕倫。無一雷同者。洵奇觀也。

花飛六出的原因

至於雪花之形狀。所以如此複雜者。其原因如次。當冰晶由高空大氣層中。徐徐下降之際。周圍之水蒸氣。凝結附加於冰晶之上。結成一個潔白的六瓣花朵。殼成爲吾人常見之普通雪花矣。然而雪花在生長過程之中。周圍之氣溫。與水蒸氣之量。互有不同。因而結晶之形狀亦異。又因大氣中之氣溫。與水蒸氣之量。無時無刻不發生變化。所以雪花之結晶。殊成爲千差萬樣。種種不同的複雜形狀矣。

地上所見多粉雪

此外因溫度不同之關係。復有牡丹雪。綿雪。及粉雪之別。當結晶之雪花。由高空降落將及地面時。如與零度以上之高溫氣層相遇。則多數雪花必將互相黏結。互相附着。甚至數十。或數百雪花。黏成一塊。即氣象學上所稱之牡丹雪。(雪片)而降落於地面之上。牡丹雪與綿雪是也。反之。如遇零度以下之低溫空氣層。則多數雪花。不能互相附着。個個分離。而降落於地面之上。即粉雪是也。查雪花色澤光艷。潔白如玉。頗遠雪花飄舞漫於庭院之際。大地山河轉瞬之間。頓成銀色世界。致令古人賞玩不倦。孟浩然且喜踏雪尋梅。唐韓愈謂雪爲豐年之嘉瑞。所以詩人名士。每值降雪必邀二三知己。於酒食音律之餘。尋章摘句。淸歌雅頌。信可樂也。

土井利位的圖說

距今百年之前。日本下總古河藩主。土井利位氏。費盡畢生之心血。終身研究雪花之形狀。五十餘年之間。總共發現形狀不同之雪花。九十七種。用銅版印刷。公諸於世。實於世界科學史上。放一極大之光明。及土井利位氏晚年以九十七種形狀互異之雪花爲根幹。著作『雪花圖說』一書。該書之卷首。有土井利位氏自序一段。『余果識淺陋。愛雪成癖。每值雪天。輒取雪花。詳加觀察。最初看見雪花無一不六出。已驚爲神奇。久之又知花樣千變萬化。無有窮極。乃知造物之妙矣。』

潘氏的『雪之結晶』

及十八世紀雪花圖說。傳入歐美之後。一時流風所尙。彼邦學者爭先恐後。均以賞翫雪景爲人間無尙之樂事。就中有美人名潘德雷者。畢生埋首於雪花之研究。及一九三一年。著成『雪之結晶』一書。書內用寫眞銅版。印成形狀不同之雪花。總共六千種。有益於氣象學與圖案者學大矣。

美國自認的 珍珠灣的敗戰

(華生)

在大東亞戰爭勃發第一日。美國太平洋艦隊的根據地夏威夷。珍珠灣軍港。便被日本海軍打的落花流水。頓於粉碎了。這件事實對於美國。一有機會。便純粹着『記者珍珠灣』。同時又出現了一本名爲『記者珍珠灣』的小冊子。在這個冊子裡是無掩飾的記錄着他們敗北的情形。他們的口吻。雖然努力的把夏威夷戰敗。歸之於遭受日本海軍的不意攻擊。可是事實上在數週以前。該地便已成爲戒備了。小冊子中也把這種實情述明。倒是一個有趣味的證物。現在把它抄譯在下面。

一九四一年十二月七日。最絕的市民將要外出的時候火奴魯魯的街上。已經出現暖和的陽光。數日來。籠罩火氣的空中鳥雲。已經由背後的山頂飄赴天伊基基海岸。在遙方天空上蠕動着。這天珍珠灣中裏由太平洋艦隊的一部。於乳色的朝靄裏面。尙沈溺於甜蜜的夢境。希加姆陸軍飛行場擁抱着空軍的情親。衛兵在閃着監視的目光。海軍的瞭望兵。立於監哨塔上。注視着軍港的太空。郊外的上空。已有民間的飛行家們。發行着早朝的訓練。這時有一個老百姓突然發現有未曾見過的飛機向奧夫島的上空飛來。所以他便搖手作勢的告訴別人。於一轉眼的工夫。便可聲炸機一隊。以夏威夷爲目標把致命的炸彈投下。這時對空監視兵和在胡亂驚慌散步的人們。已經認識前來飛機是以紅丸爲日的兩翼上。而且又看見飛機上的紅輝標幟可恐的形如炬火的紅日徽劃了。急降下轟炸機從海鉛山陰中次第出現。以非常正確的手法向碇泊中的主力艦投下魚雷。海面上登時便化成火海。到了這個時候。無線電以及警笛聲中已告訴民衆日本飛機已前來空襲夏威夷市民在一驚之下。覺得日本飛機越過廣瀚的四千浬的太平洋而來。是一事實在是做夢也想不到的事情。然而看個不知悉恨眼睛的日本飛機。確已到達目前。而在夏威夷的大空上。巧妙縱橫的活躍着。夏威夷市民。至是才知道戰火已經移於太平洋上而開始燃燒了。

過去珍珠灣裏而擁有的最大之太平洋艦隊好像被鎖着一樣。只在受着無完膚的攻擊。被消滅的命運。

說起來美國也不是無豫不決。在數週前已經警告市民如果太平洋上戰爭勃發。夏威夷也許被日本奇襲。所以警戒着。這是這一早晨。根據華盛頓日美會談的情勢。數日來在惡劣天氣中的演習。也都終了。艦艇爲補充燃料及其他。卻又回還基地的必要。夏威夷在軍事上實在是很重要。珍珠灣。希加姆飛行場。蕭菲爾兵舍。船塢陸要塞及世界第一的空軍。以夏威夷爲本據。而守護太平洋是充分的。而且因爲日本已經闡明這種事實所以他們才有關繫夏威夷的必要。夏威夷無論在商業上或是軍事上。都是立於太平洋的十字路口上的。菲律賓。關島中途島等即使失陷只要夏威夷健在。美國的太平洋沿岸或者就能安全。反之。若是夏威夷被日軍佔領了的時候。則美國的太平洋沿岸以及加拿大。墨西哥。中美。南美。便都陷於被日本攻襲的危險勢下了』。

舊劇種類

(彭士)

△玩笑戲 係以逗笑而設。故唱詞較短。無貫連。與新劇中之滑稽短劇同一性質。如一匹布。老店訓醫等是。

蘆花詠

(雨華軒主)

塞汀一片絮紛明。隔岸蘆荻望眼淸。猶憶江天漠漠色。漫迷水國見秋聲。亂拋雪絮招鴻雁。驚揚鷺鷥送老蟾。竹徑輸籬寄簡長。柔枝生長水雲鄉。香雪稠談幽渺。立勁風中挺素裳。收拾江天寶鏡動。莊嚴海闊應詩句。閑來湖畔邀明月。萬頃波濤浸晚涼。緘寄密衛錦江頭。梅樸清芬月樸幽。惆悵新霜拍動面。蕭同郁李賞風流。有花不擱時人眼。作賦常閒大雁胖。修到淨因能脫俗。應當今古兩悠悠。譜。求女擂成雲雪團。飛翠何曾沾泥土。落花終教泛江湖。瓊樓玉宇如相映。無限滄桑看有無。高枝大葉鳳秋潮。後影風飄影不孤。曾同巖垂插東月。無從碍口化雪機。百千重雪臨江店。一兩片雲近水鋪。色相空明如領略。達人應不說蕭條。

食慾不振 常感疲勞之人

身體上並無別的疾病、而只覺得食慾減退、胃部膨滿、容易疲勞、并且常有便秘脚重之時、第一、先須疑及體內維他命B₁的有無不足、同時如能試服維他命B₁劑強力米太寶靈片、確實常有不可思議的效果。

【包裝】一〇〇片 三〇〇片 一〇〇〇片

維他命B₁的含量約爲啤酒酵母製劑的十倍

强力米太寶靈片

滿洲總發行 滿洲武田藥品株式會社

2-88

怎能保得夫妻和睦?

赤十字病院實用的婦科新劑

娃瑟童球

婦女身患所謂婦女病尤其赤白帶下,腰酸小肚疼,頭昏等最容易破壞夫妻…家庭之和平!

★…這種婦女,可以撰用最可靠的藥品─今在各大醫院,赤十字病院認效賞用的「娃瑟童球」每天只要挿入一至二球,最安全地將一切悶苦雲散霧消!

★…本品的藥力,直接在子宮裡面接連的發揮殺菌,消炎,收斂等効,神速殺除病巢中之一切病菌,尤其膿菌,淋菌,一面補以豐多婦女衛爾蒙,以促子宮病變組織之神速復爲旺盛,

★…所以,一日比一日減除膿狀分泌─赤白帶下,同時旺盛血行及全身新陳代謝,結果自然解消小肚疼,腰酸,頭昏等病狀,却能增加肌膚─顏貌之艶麗,如此不止能剷除婦女病根,又能得到健全而且快活無比的身體!

●包裝 六球 十二球 二十四球 各地有信用大藥房均有本品出售

總行 東京 河原商店

消化之害

適應症 胃腸諸症 未老先衰 小兒虛弱 產前產後 肺結核

症狀 本病症狀不一,大體分以下幾種,如頭痛,眩暈,衰憊,倦怠,厭惡精神作業,惡心,嘔吐,腹部重壓,膨脹,食慾不振,口內異味,不眠,心悸,神經痛等之神經症狀

治療 治療此症最好藥品是甚麼,就可說是胃腸聖藥「若素」,因爲它不僅能强化胃腸,提高胃腸機能,使其腸壁有蠕動力與收縮力,並且還能調腸通便,使便秘可以早歸正常,此外久服「若素」,還可豫防胃腸諸症

藥價 一日 僅數分錢

若素

奉天市信濃町十七號 若素製藥株式會社

NEOS.A

滾滾不盡的精氣

一粒之中含有 沃度元素之藥理學的一五〇〇 維他命甲之國際單位七五〇〇

內沃素A,所以能發揮左開的諸項偉効堪稱惟一最高強度壯身榮養劑也。

(一)以沃度元素的功能,將一切病毒與結核菌毒,完全排除,而淨化血液。

(二)更因旺盛內分泌作用,根本補以强壯精氣,又使新陳代謝機能健旺,解消疲乏却補活氣,軟化動脈硬結以鎭血壓。

(三)以甲丁維他命的作用,由根本强化全身骨格與筋肉,以防百病之侵入。

藥房出售

總行 東京市神田區神保町三 アルス(阿爾司)藥品部 郵政匯款口座七一三一九

內沃素A

ネオスA

NEOS.A

喘氣止咳 奇效新藥

藥學博士 長井長義氏發見創製

醫學博士 柳川華吉氏實驗推奬

特徵 內服奏效確實 應用安全 毫無副作之患 效力保持 鍾點甘長

適應症 哮喘、氣管枝加答兒、一般咳嗽、百日咳、疫痢、夜尿症、盜汗、蕁麻疹、一般心臟衰弱、腰椎痲醉時之副作用防止。

【包裝】片劑 一〇錠 二〇錠 五〇錠 一〇〇錠 五〇〇錠 (粉末・注射劑有)

愛菲特靈 「長井牌」

製造廠 大日本製藥株式會社 本店 大阪市東區道修町 支店 奉天市浪速通三九

總經理 武田長兵衛商店股份有限公司 大阪市東區道修町

厚酬空中的功勞者

「乘風生活」達廿一年之 滿航米津氏以下五名

於「航空日」受輝輝表彰榮譽

【東京】遞信省於二十日之第三回航空日對民間航空發達上有功勞之十七氏表彰之、當日午前八時半於遞信大臣室舉行表彰式

表彰之功勞者中、五名爲民間航空機乘員其功績大卓越、授獎「航空有功賞」乃乘員之最高榮譽也、有功賞授獎航空者

中華航空會社所屬
一等飛行操縱士
一等航空士
鳥居清治（原籍靜岡縣）

同氏爲航空機乘員、大正十二年迄至現在十八年餘、總飛行時間九千小時餘、其中夜間飛行七千小時、不僅技術超群、且其間對定期航空之發達後之指導等、功績尤卓越、

大日本航空會社所屬、
一等航空操縱士
一等航空士
大森正男（原籍岡山縣）

同氏爲航空機乘員、大正十三年以後迄現在已十八年間、總飛行時間七千小時不僅技術拔群、且於其間、對內地、台灣間、福岡、上海間、福岡、青島間、日泰間等、開拓新航空路之定期航空實施上、多有功績、又於長時間飛行樹立日本新記錄、於日意親善飛行成功功績卓越、

一等飛行操縱士
一等航空士
新野百四郎（朝日新聞社所屬 原籍福岡縣）

同氏爲航空機乘員、大正十一年以降迄現在後已二十年間、不僅技術拔群、其間於新聞通信連絡飛行、以國產機實行之我國民間航空最初日華親善飛行、南京訪問飛行、日泰親善開拓飛行等成功、更努力於後進之指導、誘掖、乃航空機乘員之先驅者、功績卓越

一等飛行操縱士
一等航空士
米津太平（滿洲航空株式會社所屬 原籍愛知縣）

同氏爲航空機乘員、大正十年以降迄現在、亘二十一年餘、總飛行時間八千小時、不僅技術拔群、其間對定期航空之發達、空中測量、後進之指導、誘掖等努力、其功績卓越、

一等飛行操縱士
一等航空士
荒木次郎（中華航空社所屬 原籍岐阜縣）

同氏爲航空機乘員、大正十四年以降迄現在、亘十七年、總飛行時間九千小時、技術拔群、可爲模範、且對定期航空之發達、後進之指導誘掖努力、其功績卓越

▲授與賞狀及賞金者

▲朝日新聞社

昭和五年四月、全國各大學、及高等專門學校學生間、彭湃航空熱時、於社內訪財團法人日本學生航空聯盟、爾來十有二年餘、克服幾多苦難、努力於學生航空之育成發展、養成多數優秀航空技術者、對我國民航空之發達、寄與甚多、

伊藤音次郎（原籍大阪府）

同氏自我國航空草創時代、從事航空機之試作研究、大正四年努力於伊藤飛行機研究所、技術之推進、並於其後、組織日本輕飛行機俱樂部、東京帆走飛行俱樂部等、育成優秀之航空機員、並對滑空機之製造、普及、對我國航空之發達上、寄與非淺、

國軍飛機獻納式 本日在京隆重舉行

吉林省長春縣民、鑑於大東亞聖戰下、欣逢建國十周年、爲發揚軍國民精神、以申感謝之忱、自今春以來、全縣五十三萬民衆、即一致奮起獻納醵金、迄今以赤誠結晶之戰鬪機、獻納於國軍、其獻納式、茲於滿洲事變紀念日之十八日、在國都新京飛行場、盛大舉行、斯日于治安部大臣、竹下軍事最高顧問、以下治安部首腦、獻納者側、劉長春縣長、村長代表呂治中氏以下、縣民代表六百名、並來賓方面關東軍及政府關係者多數參列、式典、爲自午後一時起、首先行國民儀禮、祭禮之後、劉縣長以獻納者代表、由于治安部大臣、對二機命名「護國長春武號」、「護國長春號」及「爲前武運長久」、向獻納機贈呈花束、於是護國長春兩機、飛起爽爽之秋空、並有慶祝參加之僚機數架、成一大編隊飛翔於國都上空於縣民歡呼日滿兩國萬歲中閉式

（圖即國軍機獻納式）

航空紀念日 郵局加蓋紀念戳

航空紀念日、郵政總局、將於二十日之航空紀念日之當日、於全滿各地展開種種之慶祝行事中、尤以航空紀念戳可謂之錦上添花、於紀念之當日、新京中央郵政局、及市內各郵局竝日、所發出之郵便物、皆蓋以紀念章、此航空紀念戳、實寄有感謝親邦日本之意、其圖爲國軍飛機、悠悠飛翔於富士山之上、圖樣極爲美觀云（圖即紀念戳）

建國十年百政躍進 親邦援助感激難忘

九一八紀念日于大臣談話

爲王道建國發端之滿洲事變的九一八事變的前夜、雖已經過去十一年了、但是享受樂土幸福的我國四千三百萬官民、莫不永記難忘、想起那時親邦日本的仗義興師、不惜重大犧牲、趕走了荼毒民生的惡軍閥、賜予我滿洲人民獨立建國之良機、更宜十年間的竭力援助、無論人與物兩方面、都能使吾人感激涕零、所以今日（十八日）恭逢第十一次九一八紀念日全國官民、無不感慨良深、此意義深遠之佳日、爲國軍最高首腦之治安部大臣于深識上將、會發表如左之感激談話、

我國建國、轉瞬已滿十載、睹今國運隆昌、國勢躍進之發展實態、撫今追昔、飲水思源、則對於十一年前的滿洲九一八事變情形、歷歷演映於心中、在九一八事變之前、我滿洲三千多萬人民受盡了軍閥壓迫的蹂躪、假如陷於水深火熱中一般、但我們只能心怨而不敢口言、所以本人乃退隱鄉居、以待良機、惡軍閥不知時勢、竟尋隙於奉天、果然於民國十九年九一八、日本皇軍忍無可忍、乃以義師之立場、走了昧良的多少軍閥、當時本人爲維持地方治安、確保鄉民之生活起見、擔任了吉林、濱江、一帶的剿匪司令、後乃參與建國運動、回想事變當時、全滿匪賊蜂起、民不聊生的狀態、與建國十年目下比之、截有天壤之別、王道政治實現、產業建設之全般的躍進、固不待言、但以國軍的建軍十年論之也都是賴親邦日本之熱意指導、尤以國兵法實施以來、徵兵制度以來、國軍之陣容、更趨整備堅固、精銳無比、而堪與皇軍協力防衛、担起東亞聖戰北方鎖鑰之重任、矣在建國十周年慶祝觀兵式舉行之際、國軍之精銳、莘蒙御覽嘉獎、同日國軍飛行部隊、更爲感謝親邦協力育成之恩澤、首途訪日萬里飛行之壯舉、都是以証實國軍之飛躍進展、

今當大東亞聖戰節節勝利之際、又適值我國建國十周年、恭逢滿洲事變紀念日之良辰、實望吏心感激不已、今後我國官民、更該努力奮鬥、興起建國精神、突破東亞聖戰長期化之艱難困苦、而向東亞共同建設之途勇往邁進、是所切盼云

民生部永續勤務者 八十五人榮受表彰

建國十周年紀念永續勤務者表彰式、已於慶祝式典之十五日、於國務院講堂隆重舉行完了、民生部被表彰者、谷大臣以下、源田次長、總務司長、衰前禁煙總局長以下簡任官九名、孫祥雲、符志堅、張鑑有、陶心源各理事官荐任者四十六名、徐豐昌、李文信、馬良五、張雲起、徐鴻志以下委任官二十九名、計全部下八十五人榮受表彰、其表彰狀及紀念品之傳達式、於十七日下午二時、於該部內講堂、由谷大臣以下全部職員出席下、隆重舉行、首由文書科長致詞、繼行國民儀禮、嗣即由谷大臣傳達表彰狀及紀念品、最後谷大臣訓辭、其大意如下、（前略）今回榮受表彰之各位、爲滿洲國誕生大同元年十二月末起、亘十年如一日、事心建國聖業者、我國在此世界動亂下、得以莊嚴盛大舉行建國十年之式典、此實賴親邦之仗義援助及各位不撓之努力、十年來越過多少荊棘之途、回想感慨良深、現在正向第二建國邁進、諸位應深體世界之情勢及時局之重大性、更進一步奮勵、以克服非常時局、而促王道國家滿洲國之實現、藉以報答元神天照大神之御神庥、而襄翼贊之赤誠迄至二時餘閉式

新人歌手 競唱預選

全滿新人歌手競唱會南滿地區大會昨（十七日）經主催側本報、後援側奉天市中央放送局及百代唱片公司共同出席之下、在奉天中央放送局舉行預選審查、時雖秋雨蕭蕭、道路泥濘、而到場應試者、極爲踴躍、自有鐵嶺、鞍山等地趕來者、共計男女四十七名、於準時（二時）開始預選審查、結果、刻正在慎審審查中、預定本月二十日下午二時起、仍假該放送局內舉行正式入選、此次凡得有預選資格者、在二十日以前、均由本社事函通知、以便屆時持函至場應試、其未接到通知者、即係落選、至於正式入選名額、預定五名、此五名則爲南滿地區代表、一同赴京參加全滿新人歌手競唱會云

成子技士縣葬

市內審陽縣公署產業科農務股長成子技士、自縣職以來、調誠奉公、赤誠爲國、對於縣下農民、予有莫大之福利、忽於今夏、偶罹時疾、遂入院就醫治療、但靜養月餘、雖百般施藥、已告罔効、即於月之十四日上午十時五十分、與世長辭矣、茲於該縣當局、爲追領該氏之遺德與所樹立之不朽偉事業計、遂決以縣葬之堂堂式典、弔祭該氏、即於十七日下午四時許、假市內櫻立町葬祭場、舉行隆重之縣葬、此乃俾爲他人之模範能謂誠奉公、福國利民、兼表彰其功績、賚以永垂於青史、爲後世之規範也、

琿春號命名式

【琿春】滿洲事變記念日之十八日午前九時在琿春神社神前迎陸軍大臣代理〇〇部隊長、嚴肅舉行愛國機琿春號之命名式、

向國軍獻納飛行機 自前年迄現在已達卅八架

擔當國土防衛之重責、康德四年開始有國軍航空隊在國都新京之新設、後又在全滿主要都市創設、如此作爲日滿共同防衛上强有力之一翼、其偉容堪誇、爲使航空部隊之充實、國軍之飛行機獻納、亦行急激的增加、於十八日之滿洲事變記念日、舉行獻納式者、有長春縣民愛國之結晶（護國長春一號）（同第二號）之兩機自康德七年以來、向國軍獻納機數、已達到卅八機、此等獻納機、當然係由於滿係國民之赤誠相互醵金、共贊義擧、自諾盂罕事件以來、愈形急激昂揚、對國土防衛上、國民之關心、即可概見、同時飛行機之獻納、尤足証諸國民之瞭解防衛、東亞戰勃發後、獻納機數甚夥、自本年一月以來之護國機獻納、共達二十二機之多云、

本庄大將過奉 閒話當年頗生感慨

軍事保護院總裁陸軍大將本庄繁閣下、建國功勞者參列以國都建國十周年式典、既終、十七日午後一時四十分、乘鴿號快車來奉、該閣下乃滿洲事變當時之關東軍司令官、於我滿洲建國、大有功績、此次迎建國十周年、來訪回憶地奉天、閣下午後二時由審陽館勵身先參拜奉天神社忠靈塔、午後二時半爲在奉舊友部下等所圍、現在協和會市本部長室、此市本部長室、即十年前昭和六年九月十九日、比柳條溝事變突發之十八日遲一日閣下由旅順前來以後迄昭和七年八月約一年間、下榻審陽館、與發佈每日所居之室、此室爲當年之大滿洲帝國建國即於此室策畫者、而由此室、指令最高方針比閣下落坐、王市長、多田副市長、皆川省次長、山口省小林市兩協和會本部事務長、東拓中澤理事等、圍坐微笑環顧室之內壁、部頻示感慨顏色、縣上今鎗、訊問所述如左

蒙招參列建國十周年慶祝式典、於十三日乘飛行機飛抵新京而歸亦必乘飛行機、而來奉天乃受奉天所勵、並無何事、而蒙招國都之式典得拜見皇帝陛下玉體益益康寧帝德彌高之尊容、洵爲不勝慶賀者也、

又建國之實踐觀建軍政治、產業、鐵道通信等之整備發展情形、洵爲世界革新史上無比類之實績、今日之十周年慶祝感其意義頗深、民族協和官民一致十年之建設努力、尤爲令人感激者、此想起權益爭奪、民族相剋、翻轉不已之十年前滿洲時、實有隔世之感、今唯祈念入第二期之建國、今向國民深層一致團結以謀滿洲帝國之發展、又閣下午後三時訪小西關同善堂並善鄰女學院、復歸審陽館、預定明日乘午前九時四十分發興亞快車離奉云、（寫眞本庄大將同善堂視察）

"至誠一貫竭力公事" 本庄大將揮毫題贈亡友 上田夫人感激厚誼不置

來奉中之本庄大將、忙中抽閑、於亡友肖像揮毫題贈、足見大將之重情誼、更者感動、十七日夜、有老婦訪大將於宿舍審陽館、乃七月三日逝世之協和會奉天市本部參與上田統氏之未亡人也、故上田氏於本庄大將任張作霖軍事顧問當時、曾任張作霖軍事顧問、於滿洲事變之際、氏代表奉天居留民團、致力於事變之收拾與建國功勞者之本庄大將、周知已交也、今當建國十周年大將來滿、本擬一晤故友、不意竟隔世矣、上田夫人訪大將、爲傳達亡夫之心願也、痛好友不在之大將、於印有上田氏肖像之軸幅、書「至誠一貫竭力公事」八字落款陸軍大將本庄繁、以贈上田

九、一八事變紀念日 舉行祭典弔慰英靈

今日果至十一回滿洲事變記念日矣、於前日在北大營有戰殁勇士慰靈祭、及在鄉軍人之壯烈攻防演習、繼此之後、在午前八時、於奉天神社、執行事變記念日奉賽祭、十時起始、於奉天加茂國民學校、對事變勃發當夜、跳入北大營作壯烈戰死之忠犬金剛、那智、舉行慰靈祭、板倉少佐未亡人、亦被迎至、嚴肅盛大舉行、同時尚有刻舊青年聯盟會員中化爲建國礎石之舊同志之慰靈祭、亦在奉天神社舉行、二時起在滿洲靈廟執行青年聯盟記念碑之地鎮祭、對於爲事變而作尊貴犧牲者、作慰靈之行事、一方、在鄉軍人之精銳、午前七時半起、集合於各分會作堂堂之市中行進、參拜忠靈塔、以弔充當建國之守護神而神鎮中之先人英魂、市內民家每戶揭日滿國旗、此一日之內、回顧成爲大東亞新秩序建設導火線之十一年前的今日、而作聖戰完遂之新的決心云、

【牡丹江】滿洲事變記念日之十八日、持有東滿防衛之要衝牡丹江、之秋季祭典、並廿萬市民之感激深切之記念式典並展開以全市在鄉軍人爲主體之意義深遠之行事、對聖戰殉死之護國英靈、立有感謝大東亞戰完遂決意、此日牡丹江鄉軍九月初旬以來實施之軍事、能力鍊成期間之掉尾以拂曉之牡都爲中心實施模擬演習、其次各分會每執行果敢之鎗劍術大會、又在鄉軍人海軍分會對模擬演習亦展開强力決意之行事所以牡市當日飾有記念日之色彩、

【錦州】大東亞戰下意義深遠之滿洲事變記念日之九月十八日、錦州市、午前十時半起、在忠靈碑前由在錦日滿軍、在鄉軍人、協和義勇奉公隊、各學校生徒、國婦滿鐵、其他各機關參列、以〇〇部隊長爲祭主嚴肅執行秋季招魂祭、對東亞新秩序建設之礎石、而貴貴殉職之英靈、捧獻以感謝之誠、迄至午後始行終了云、

【哈爾濱】本日爲第十一回滿洲事變紀念日、哈爾濱市、於午前五時、在哈全鄉軍、步步堂堂、向護國之王兆屯忠靈塔前進行、且是日復爲哈爾濱忠靈塔秋季大祭、自午前十時開始式典、祈英魂永安、於軍官民代表多數參列中、將軍亦行參加獻饌、降神、玉串奉奠諸儀、嚴肅執行盛大之祭式云、

【佳木斯】大東亞聖戰下、建國十周年逢意義深遠之十八日、於佳木斯市、午前八時在鄉軍人聯合會員、集合於刑務所廣場、受西村聯合分會長之閱兵後、更於協和電影院有山村隊長之講演會、臨終時、全員赴忠靈塔參拜、至誠感謝、殉國之英靈、同時祈願前線將兵、武運長久、一方市民、各戶皆揭揚國旗、各官廳、會社、學校、分別前往忠靈塔參拜、當時回顧舊懷後國民之決意云

莊重典雅的新國歌 已由滿蓄灌成唱盤

關於發揮高遠之戰滿洲國之大理想而一直傳達於子孫之新國歌之灌盤、於慶祝氣氛達于最高潮之十六日午後、已於興安大路之滿蓄灌盤室、由伊藤武雄氏壯輝子等國歌奉唱團員及其他、凡一小時間實行、又指揮者山田耕作氏曾談話如左、

關於灌盤、已渾然一體、預想以上之好成績、而當新國歌作曲之審查時、須保持與『君ヶ代』同樣之莊重、此外對與滿語關聯之調子拍子及音之高低等、亦加以十分之留意、而與『君ヶ代』具有同樣之莊重典雅、對于此點、余確信頗能勝任、十五日於曠古之式典、得參列之光榮、初聽合唱之新國歌時、如新國歌之高邁、眞摯等、實令人無上感激云、

市民祝賀大會 提燈遊行盛極一時

奉天市出慶祝祝賀祭第一日之十七日夜、協和會職場青年團、約三千名、提燈行進祝賀式、午后七時、集合於鐵道總局前廣場、並平安廣場等、分成二隊、日沒後、開始分別一齊進行於千代田通、春日町、浪速通、並市內各繁華街、手持大提燈、與行燈、進行中同唱慶祝歌、適春日町附近一帶人煙稠密、夜之大奉天市、充溢慶祝氣盛大氛、午后九時乃別解散會、（圖即遊行時之盛況）

殉忠英靈可安矣 各地忠靈塔秋季例大祭

【大連】全滿各地事忠靈塔秋季招魂祭、於滿洲事變記念日之十八日全滿一齊實行、大連亦由忠靈顯彰會大連委員部主催之下、於十八日午前十時在大連忠靈塔、由旅大軍官民多數參列之下、嚴肅盛大執行、在本祭之先、於十七日午後五時、以合祀祭匝新被合祀之新祭靈故陸軍軍醫大尉桐山和夫氏以下二十柱、合祀六千二百二十二柱、於是日爽涼氣充秋空之下森嚴之裡、於定刻各遺族及柳井州廳長官、別宮大連市長等旅大知名士、鄉軍、國婦、各官廳、會社團體代表約一萬參列之下、開始式典、進神事同十一時讀命英靈不滅之武勳、同時宣誓鞏固戰時下槍後至此告終云、

【承德】慶祝旬間第六日之九月十八日、舉行第五回承德忠靈塔秋季例大祭、祭主〇〇司令官、祭典委員長渡邊省次長等、於午前九時始執行矣、當日午前八時五十分、遺族代表、及在承機關、並團体代表來賓等參列、修祓、開扉之後神饌之奉奠、祝詞、祭文之奏上、致詞、祭詞、祝電朗讀後、有祭主、神職、祭典委員長、遺族代表、日滿軍代表以下、順次玉串奉奠式、渡邊祭典委員長寒暄之後、因熱河作戰以來、西南地區肅清而護國而亡之英靈、承德忠靈塔秋季例大祭終了後、並由午前十時始、於忠靈塔外苑、及興亞塾、展開豪華之奉納運動會、及武道大會等云、

【安東】建國十年之感慨尤深、安東十一回忠靈塔秋季例祭、當九一八記念日之十八日、午前十時始、當秋高氣爽之鎮江山山腹忠靈塔前、肅嚴舉行矣、是日祭場中合祀者遺族及在安鄉軍各機關代表、各種團体學校生徒等、多數參集之下、舉行殉忠英靈感謝式云

先烈遺功今已輝耀光大

殉國烈士傳記（五）

造福桑梓萬民感戴 鮑旗長以身殉國遺愛在人

新京之卷（2）

[illegible]、工作而呼籲奔走、或爲實現明朗政治、而獻身努力、造福鄉里、建幾多功績、不顧身家、率先光榮殉國、吾人每一念及此等先賢創業之艱難、莫不愀然嘆息、追悲遺德不已、其中尤使吾人衷心景仰足可傳名於萬世者、則爲故熱河省翁牛特右旗長色旺扎布氏焉、

色旺扎布旗長、姓鮑氏、光緒二十六年八月十九、生於昭烏達盟之翁牛特右翼旗、清賚巴勒諾爾布親王之嫡子也、爲人資質剛毅、熟諳和藹幼時受教於故都各名士、故精長蒙漢滿語文字、尤喜音樂、各種樂器、無所不精、每奏一曲、四座無不叫絕、年十四、承襲翁牛特右旗札薩克多羅杜稜郡親王爵、乃專意整飭旗政、鼓舞民氣、以期一掃以前蒙民安逸懶惰之弊風、獎勵農耕、以安定民衆之生活、提倡教育、以培養民衆之知識、政聲頗著、有口皆碑、尤以翁牛特右旗、蒙漢雜居、風俗習慣、略有不同、然鮑氏執旗政三十年來、蒙漢兩族、融合一起、互相協力、從來發生任何齟齬事故、此皆係鮑氏以身垂範、視蒙漢兩族如一、毫無畛域之見所致、如學之爲協和運動、先覺者、該氏足可當之而無愧焉、大同二年五月皇軍攻克赤峰、熱省次第光復、是時一般奸狡之徒、乘機蜂起、聚嘯宵小、到處爲害、民不聊生、鮑氏爲保衛旗民、安靖地方、乃毅然招募旗內青年志士、成立蒙旗保安隊、協助親邦皇軍、担當維持治安重任、遇有匪警、立即馳赴剿捕、一般賊匪稍次伏誅、蒙漢人民感恩戴德、大同二年秋、鮑氏因深及蒙民教育沸設、極不完備、爲民智之提高及旗民之興隆計、皆有急速振興教育之必要、乃捐貲設立蒙旗學校一處、禮聘優良教師、凡旗內以達學齡之蒙系兒童、皆強制其入學受教、至於貧苦學生所需衣食住等費用、全數由鮑氏供給、現在該校出身學生多能深體我國建國精神、爲王道善政國家之建設、而致獻身之努力、溯本追源、此皆鮑氏與學之功也、康德五年十一月二十五日、更將私有土地三百畝、寄贈熱河省立赤峰國民高等學校、作爲苗圃用地、民生部大臣以該氏捐產助教、熱心興學、特授與褒獎狀、彰其義行、六年九月九日、因將旗內地域及向來之特殊權益、奉上國家、仰蒙諭旨、加以褒獎、並頒賜勳四位景雲章、顯時効忠、鮑氏有焉、康德七年、縣旗機構刷新、赤峰縣乃合併於翁牛特右旗內、鮑氏就任首次旗長、對於旗政布置籌策、無稍放懈、晝夜辛勤、不遺餘力、更因現值大東亞戰節節進展勝利之秋、英勇無敵之皇軍、掃除英美之妖氛、討還東亞之領土、捷報傳來、萬民鼓舞、鮑氏爲呼應皇軍南方之大捷、積極努力於北方之增產援助、喚起民衆對於時局之認識、昂揚國民共同防衛之精神、以期完遂建設東亞共榮圈之聖業、方冀一生依願得以着着實現、詎料該氏以國而忘家、公而忘私之故、積勞致疾、藥石無靈、砭鍼乏効、竟於康德九年二月二十八日、長眠不起、享年四十有三、臨終時、曾爲側近諸同志曰「我國肇建十載於茲、政治修明、人民安業、建國聖業、今已完成、此後將繼續建設東亞共榮圈、余才力綿薄、對於國家苦無貢獻、本擬努力從公、無奈天不假年、惟望諸兄繼余初志、實徹始終、一心一德、同甘共苦、使英美兒顛早日潰滅、明朗東亞早日完成、余雖在九泉之下、亦可瞑目也、諸君其勉之、」遺並囑其公子鮑晉烏立吉日、「現值非常時局之下、葬儀萬不可過奢、一切節約所得、可充做獻金及文化費之用」、語至此、淡然而逝、嗚呼、鮑氏以清世襲親王爵充任旗長、親政愛民、造福鄉里、不幸竟以四十餘年之壯齡長逝、不但該旗百姓失一父母官、且亦爲國家之一大損失也、吾人追憶其生前之功績、不禁爲之憾惜焉、又鮑旗長之葬儀、已遵照該氏之遺囑、簡素執行、共節約國幣三萬元、將其至友鼓族木村參事官等、代行後、決依照故人生前之遺言、其中一萬元、作爲國防獻金、另二萬元、作爲翁牛特右旗文化費用、以興亞化赤峰高射機關之其費〇〇部隊獻納、已於七月十八日、向〇〇部隊獻納、（未完）

劇團哈爾濱巡迴公演蒞牡

【牡丹江】劇團哈爾濱、爲巡廻地方公演、並軍警慰問近於各地公演極博好評、今次於九月十九日起在本市興亞舞台、公演三日間、並夜爲對軍警慰問晚場對一般公開、此次特有滿系有名音樂師之參加預想必能哄動一時云、

發刊"東安新報"

本社、因痛感新興東安市爲重要之軍事都市、且爲粟、大麥、小麥等農產物之集散地、或開拓地之起地、雖以國家之見地觀之亦殆極重要、故決於現地發行日刊報紙、前曾進行諸種準備、最近已告竣事、因「東安新報」創刊號、乃由前十五日起本社牡丹江支社發刊矣（圖即新之東安新發刊報）

東安新報

風箭

▼…我們國內在陽曆之外、復流行有悠古歷史的陰曆、一般社會上的人們、因爲見月圓則知望、見月隱則知晦、常是奉行這陰歷而不渝、於是、人們便在兩重曆法下活了下去、

▼…是前幾天、九月九日、有人向報社詢問、今天是陰曆的八月三十日呢還是九月一日呢？因爲時憲書和月份牌、整整的差了一天、倘如馬虎下去、也許連人人待望的中秋節、也許會過錯了呢、

▼…兩經多方考究、以及和觀象臺連絡之下、証明月份牌快了一天、還是時憲書正確無訛、諸位樹霜九月廿五日是陰曆之八月中秋節啊、

國際劇場 今天公演 滿映出品有聲 教育偉大巨片 曹佩箴 葉笙 主演 愛的微笑 民生部推薦兒童教育片同時錄音與前顯然不同 下期隆重貢獻新片 藝華出品哀情鉅片 淚洒相思地 陸露明主演

光陸 城內中街路南 電(四)三六三三 CAPITOL THEATRE 建國十周年國民慶祝日 十八日 十九日 二十日 新華公司古裝哀艷巨片 琵琶記 陳燕燕 梅熹 童月娟 主演 廿四日 上海新片 一身是膽

亞洲電影院 小西關電車站 電(二)三七一九 滿映本年度新傑作 十九日 二十日 廿一日 廿二日 上演 愛的微笑 曹佩箴 張 主演 二十三日准演新片 淚洒想思地

天光 大西關五斗居 電(二)三二七八 十七日 十八日 十九日 上演 新華佳片不可不看 鐵窗紅淚 陳燕燕主演 下期 小俠女

雲閣電影院 北市場 電(二)五三五九 十八日 十九日 二十日 上演 偵探名片新版 三〇三大刼案 袁美雲 王引 王次龍 主演 下期古裝名片 武松與金蓮

光明電影院 勸業商場內 電(四)二一八八 九月十七日 十八日 十九日 二十日 上演 上海新片 王熙春主演 梅花落 上集 上海藝華最新出品 下期預告 梅花落 下集

五斗居 有聲電影院 十七日止二十日上演 國華出品 秦淮世家 下期 雨夜鎗聲

齊市九一五慶祝式

九一五慶祝日、齊齊哈爾市於當日上午十時、在龍沙公園音樂堂前、擧行盛大慶祝式典、各種團體及一般市民參列者、不下兩萬餘人、（圖爲慶祝式典）

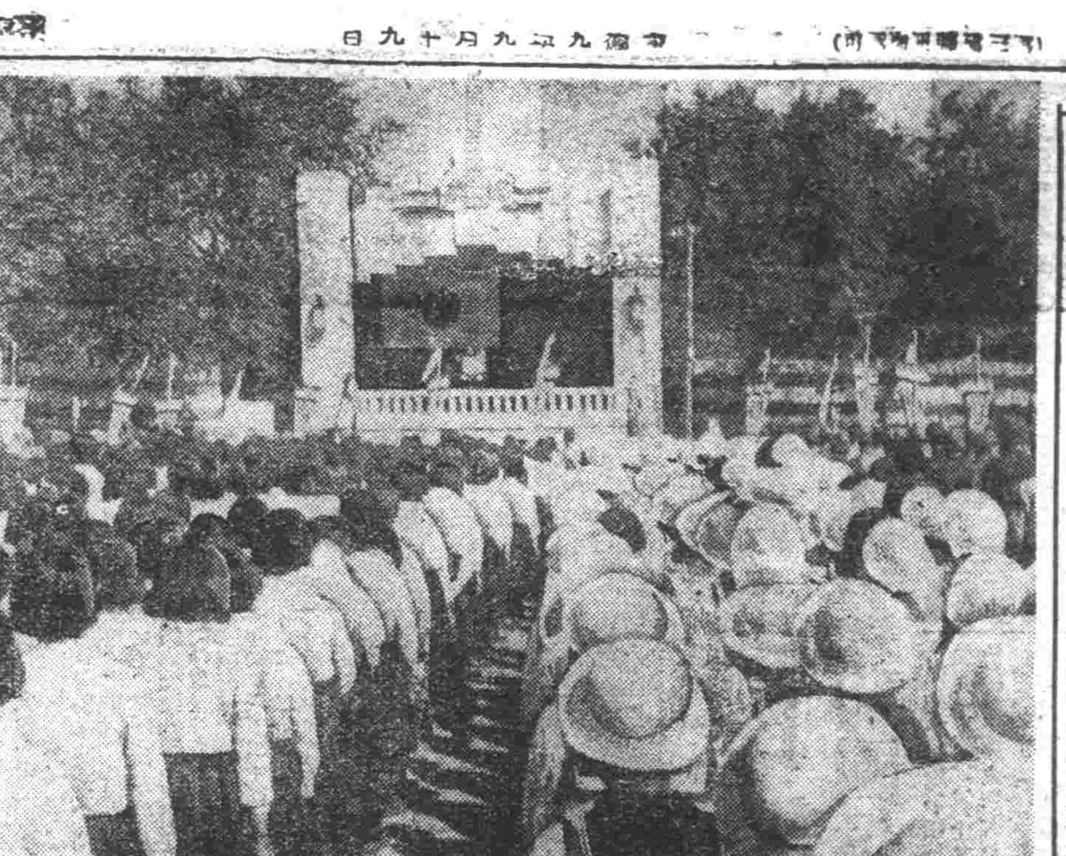

新京郵政局所長會議

亘二日間於今日圓滿閉幕

更對儲金優良之洮南等三郵政局表彰之

【新京】第四回新京郵政管理局管內郵政局所長會議、於十七日午前十時起假國務院講堂、盛大舉開情形、已誌前報、第一日十七日午後是審議委員會之建議事項及委員長報告委員會之結果、最後爲各局上提建議案之審議、並照該郵務改善各關係事項、十八日午前九時續開會、將首先對儲金優良之洮南郵政局、梨花江郵政局、及新京關東軍司令部內郵政局等三局舉行表彰式、分別贈予之、洮南郵局賜給優勝旗一面、然後更以官規肅正、厚生福祉施設、下級從事員待遇之改善儲蓄報國之實踐及郵寄之節約、物資之愛護等議題、作詳細之協議十九全部會議完了、更在國都內見學解散云、

實施徵兵檢查情況（義縣）

徵兵官鈴木上校熱烈講話

【義縣】第十一徵兵區徵兵官、陸軍上校鈴木六郎、一行九名、於日前在公會堂實施徵兵檢查、徵兵官本縣縣長金國、並縣公署總務科長、鄭滿州街長、楊周街長、李協和會事務長、及記者等參列、除舉行檢查式典外、由上下九時開始檢查、第一日、檢查合格者共十四名、成績良好、內有志願合格者二名、馮仁、張景田、志願不合格者、宋連卿、蔡文斌、石景芳、李兆林、師國昌、潘桂林、王振山、高成、孫質、佟兆林、周齊成、謝景優、張廣仁、趙嗣印、劉忠常等十六名、陸軍上校鈴木上校徵兵官、對各適齡壯丁講話、大致謂今天檢查合格者、計十八名、認爲成績良好、其不合格者、均因身体不良、及其他關係、而自願請纓未合格者、仍望加意修養、敵往兵官深感謝意、此後青年人、均宜鍛鍊身体、得受軍人教育、況義州街爲叢縣重要地帶、所有青年人、對於身体健康上、應作、其他各街村之表率、至未合格各位、希望各安生業爲盼云云、

建國神廟大祭 安東決將稻子獻上

【安東】十月十七日建國神廟大祭、各省皆作穀之獻上、安東省關於、穀獻上、經省農林科、慎重選擇中、現已決定以湯山城開拓組合精植之稻子獻上、近期由該組合代表古賀榮之助氏、攜獻上之稻子來省後、於神社前舉行獻穀修祓式後送京獻上云

藝文部門總動員下 興亞祭盛大展開中

【大連】關東州興亞奉公聯盟主唱「第二回興亞祭」意在慶祝滿洲建國十周年、並提高職時下州民之士氣、定自本月十八日起、亘三日間、在大連開關東州體育錬成大會、展開豪華之祭典、而聯盟事先於十七日午後五時在大連神社、由總井聯盟會長以次聯盟幹部、關係各機關、團體代表多數參列下、舉行興亞祭開始式、再者第二回興亞祭之行事如左、

興亞祭行事

△關東州體育錬成大會 明治神宮國民體育錬成大會予選會定於十八、十九、二十之三日間由關東州體育協會主辦下舉行、場所在大連運動場其他各處、

△興亞綜合武道大會 由柔道、劍道、弓術、滿洲武術等、以資提高興亞精神、由關東州體育協會主辦、定於九月中舉行、地點在大連各道場、

△新生活科學展覽會 關東州科學技術聯盟主辦定自十月廿四日起至卅日在三越百貨店舉行、以資時局下之衣食住其他生活全體科學化、

△關東州繪畫展覽會 關東州繪畫協會主辦、自十月一日起、亘六日間、在大連（三越）旅順（日時地點未定）舉開、由州內藝術集品優秀、授與奉公賞、

△翼民寫眞展覽會 展示以『翼民』爲主題之作品、關時局認識、主辦爲關東州寫眞協會、兒童文化協會、自十月八日起至十三日、在三越舉行

△書道展俳句展 主辦爲關東州書道協會並俳句協會、自十月十五日起亘四日間、在三越舉開

△合唱祭 關東州音樂協會主辦、定於二十三日午後七時半在協和會館舉開、動員州內各商社合唱隊以歌詞爲主、揚高東洋傳統之文化

△鄕外演奏會 由關東州音樂協會主辦下定於十月初旬在大連（中央公園）旅順（未定）舉開

△音樂會 十月十日在大連協和會館舉行管絃樂演奏會、主辦爲關東州音樂協會

△時局評論講演會 於關東州文話會主辦下、定於十月十三日大連協和會館舉行

△文藝講演會 關東州歌友協會、主辦下定於九月二十六日在（地點未定）舉行

△舞踊大會 於大連藝術舞踊研究所主辦下、定於十月十七日在協和會館舉開

△演藝公演會 （一）主辦爲藝文座 1時期九月十九日、二十日 （二）主辦爲藝術座、時期預定於旅順、金州、普蘭店巡演、2地點大連（協和會館）

△兒童大會 於關東州兒童文化協會主辦下、十月十八日及十一月三日前後二回在大連協和會館舉行

△日本刀展覽會 主辦爲滿刀劍會十月在大連舉開

△日本音樂舞踊之夕 關東州音樂協會主辦、十月二十四日在大連協和會館舉行

武道會省支部開協議會

【承德】武道會熱河省本部、以建國十周紀念慶祝旬間已臨、而忠靈塔秋季例大祭、亦迫近、爲奉納武道慶祝建國大典、以示熱誠計、特於日前午前十時起、由關係人員出席、舉開各部協議會、協議各部實施之事宜、庶收奉納慶祝武道之完璧云

兩商號同罹火災

【海城】西門外路南天昌祥鮮果局、於本晚（十五日）九時三十分許、將及塡燈欲睡、忽見後壁火光、忙起撲救、已烈燄烈室、轉瞬掀起屋頂、當經西門派出所長警會見、通知消防隊及各機關、前往撲救、幸未延及別戶、僅將該號所佔之瓦正房三間及連脊之協成永木舖樓房二間、同爲燼燬、并室內外所存之貨物等、約共損失一萬一千餘元、至發火原因尚在調査中云、

配給商私留食鹽 高價出售被檢舉

【錦安】縣下良民甸村樺皮甸屯、食鹽配給小賣人曹樹歷、竟敢將七八月份之食鹽、以小秤配給之、以是積得食鹽三百餘斤、每斤以一角五分之高價售出、（配給價每斤七分、希得不當利益而違反專賣法、不想事機不密、被三道溝專賣分局查覺、檢舉之下、已屬確實、聞專賣當局將決嚴重處分該犯人云、

洋品雜貨無患賣盡 增設八共同配給店

【大連】現在票制配給之雜品雜貨、各小賣店、受領現貨後、不數日即賣盡、而地處邊僻之小賣店、有時貨品停滯、購買者少、以致市民頗感不圓滑、鑑此特設洋品雜貨共同配給所、以補不足、刻得州廳認可、最近指定市內人烟稠密地八處、開設共同配給所八所、自十五日起、各所一齊開業、至於共同配給方法、以現在配給之洋品類、至十日止、停止小賣販賣、更以五日間爲整理期、將各小賣店、所殘洋品類、由共同販賣事務所（洋品雜貨組合內）全部收回、後以殘餘品之半數、交與共同配給所、配給所依配給成績、而配給之、其配給上、以票制有效期間之半分、由小賣店販賣、其餘之半數有效期間、由共同配給所販賣、如此則票制有效期、雖過去半分、亦可購買、共同配給所地址列如下、中央部三越、東部第一幾久屋、同第二大連百貨店、同第三浪華洋行、西部第一、旭洋品店、（富久町）同第二現金屋（大正通）南部江屋吳服店、（晴明台市場內北部）三陽社（甘井子）、

爲謀鷄卵自給自足 南山麓養鷄場 前途堪期

市民營一大補助

【通化】縣當局爲期縣內雞卵自給自足、曾於市郊外南山麓設立養雞場、照目下情況觀之、於本年十一月每日能產一千五百個之希望、去年縣方之斡旋、由日滿農産雞場投下十萬元之資本金、不幸因當地雞百斯篤之猖獗、雞雛病死二千五百多隻、一時經營陷入困難之況、後經縣方之援助及業者之努力、渾然一体、又行繁殖起來、目下長成者三千餘隻、至本年冬季每日能産一千五百雞卵、對市民營養上予以一大補助、

嚴防虎列拉之侵入 對漁船員開始檢便

【大連國通】因於前九月十四日、濟南附近發生虎列拉患者關係、關東海務局、自十六日以降、對由青島乘船旅客即行開始檢便、今次更對渤海方面來港之漁船亦行開始檢便矣、於濟南附近虎列拉之侵入經路、認爲係自由出入於上海附近之流行地、注入於黃河及渤海河川之戎克船而傳來之虎列拉菌、尙對由濟南經由大津來連者之檢便、目下與大津當局正在折衝中、

長途汽車開駛

【輯安】輯安至外岔溝間之汽車路、被水冲壞、致將旅客汽車早已停止多日、由滿鐵自動車輯安營業所、重新修補完竣、業於日昨正式通車云、

萬福寺設道場 講金剛經

【合安】城內關帝廟萬福寺和尚因海、俗名紫峯、鑑於建國十週年慶祝周間、應辦祈禱道場事宜業經縣方准許、並補助款五百元、已經縣建國十週年委員會、通過在案、該寺和尙因海除在黑山北鎭各寺廟邀請名僧三十餘名外復在奉天慈恩寺、萬壽寺、又敦請大法師二名、均已到縣、於昨開始念佛、並訂於每日午後五時起七時止、二個時間、由萬壽寺大法師、講演金剛經、至本月十九日一般男女居士、及各界聽衆、非常擁擠因該法師對於金剛經逐句之講解、十分徹底、頗堪衆聽而各界人士、前往聽講者、亦日見增多云、

無線電

九月十九日（星期六）

前午

六、〇〇（新京）國歌建國体操

六、三〇（新京）唱片絲竹合奏一、將軍令二、掃落花三、夜半馬蹄四、雙飛蝴蝶五、夜深沉

七、〇〇（新京）報時新聞建國体操

灌續（新京）唱片風琴與管絃樂一、風琴獨奏即興曲『徐緩調與道走曲』（巴哈作曲）二、管絃樂六變曲第三十九變E長調（莫杳爾特作曲）第三樂章『梅奴愛特』第四樂章『輕快活潑』

正午（新京）報時

灌續（哈爾濱）土曜音樂會新滿洲歌謠隊哈爾濱放送樂團指揮牧野晴

後午

〇、三〇（新京）新聞

一、〇〇（奉天）相聲八風畔社亞民王福田

一、三〇（大連）京韻大鼓關江州高玉綸

二、〇〇（安東）蘭劇泗河灘安東協和劇團

四、〇〇（新京）新聞

六、〇〇（新京）兒童時間故事光榮者（作者一人）文淑

六、三〇（哈爾濱）錄音曼陀鈴落成式實況

七、〇〇（新奉）報時新聞告知夜間節目豫告

七、三〇（新京）講演感謝英靈建國忠靈廟臨時大祭及秋祭例祭奉贊委員委員會長于靜遠

七、五〇（哈爾濱）話劇遺志哈爾濱放送話劇團編劇澄子導演盧沙

灌續（新京）國憲歌集新京合唱團新京宮內管絃樂團編曲指揮市場幸助

灌續（新京）錄音建國遺兒的話錦州省立義州國民高等學校學生郭九斌

灌續（奉天）奮鬪中國借東風由奉天中央大戲院中總北京扶風社劇團主演馬連良李玉茹

一〇、〇〇（新奉）報時新聞告知明日節目豫告

一〇、三〇（奉天）評詞五女七貞（一四六）宋桐斌

北滿版

北滿男女中等學校運動大會 十九日在哈市擧開

【哈爾濱】當光輝之建國十週年、迎意義深遠的歲月、象大東亞建設之使命、愈益加重、對其原動力、人的資源强化、與國防能力之增强、殊爲時代之要望、故對此時應使陸上競技振興、以圖使戰時下學生之身心鍛鍊、確實把握建國精神、以期民族協和之徹底、本社主辦第二回北滿男女中等學校陸上競技大會、其舉辦之要項如左、

一、主辦、康德新聞社哈爾濱支社、（大北新報）休聯哈爾濱市事務局

二、參加地域、濱江省、牡丹江省、東安省、三江省北安省、黑河省龍江省、

三、擧開地點、哈爾濱市道裡外國三道街市体育場、

四、擧開期日、九月十九日 不問晴雨決舉行、

競技種目

一、男子徑賽、百米、四百米、千五百米、五千米、千五百米接力、二百米、四百米、八百米之順位繼走、

二、男子田賽、跳遠跳高、擲手榴彈、

三、女子徑賽、六十米、

出場制限

一、一名之出場種目除接力外、限於二種目以內、

二、一種目之出場人員爲二名、接力爲四名、補缺一名接力補缺者二名、

競技規則

準照康德九年度之滿洲帝國陸上競技協會規則

採點表彰

一、得點各種目然、計六位、按數字順次記入之

二、各學校總點數之總合計最多者、爲優勝、男子部授與民生部大臣賞女子部授與濱江省長賞均爲優勝旗（但優勝旗每年返還）

三、總計點同點時依一位數之多少計算後光或再同時依其次位計算之、以下準此

四、各競技種目之個人成績算至三位綜合成績算至三位、各予以學校之賞狀

參加申告

右申告至九月十五日以前必須到着、更於大會之當日各校各持校旗出場

全滿銀行大會日期決定 蔡經濟大臣屆時亦出席

【哈爾濱】滿洲銀行協會、第七回全滿銀行大會、已決定於本月二十九日午後二時、在哈爾濱鐵道局厚生會館舉開出席者除全滿各大小銀行代表外、中央方面並有蔡經濟部大臣、中銀總裁出席演說、十時許即入於正式會議、主要者爲上年度之收支決算報告、及本年度之收支預算協議及其他一切事業方針、

建國十週紀念日 縣商民熱烈慶祝

【克山】現値大東亞戰皇軍勝利之時、又逢我滿洲建國十週年紀念之日、本街商民、對於建國十週年慶祝大會、熱烈歡迎、參加舉行於是日、商戶門前、高懸日滿國旗、且拂率祝燈、以表慶祝之忱、可見本縣民衆於東亞聖戰及建國紀念認識徹底有以致之也、

台安慶祝建國十週年擧行 講演雄辯大會

【台安】縣城、協和會主催、建國十週年、講演雄辯大會、該會于積素事務長、期前通知各機關首領、屆期參加、並聘各首領、爲講演雄辯審査委員、安田副縣長、爲委員長、講演者爲各機關職員、均已期前籌備妥善、是以於日前午前十時、各首領及男女學生市民千餘人、齊集會場、秩序井然、委員長率衆嚴肅擧行開會式、國民優級校教師李春楓、講王道樂土的滿洲、因口材理論非常良好、經評審員核審爲第一名、縣署職員、王澤芳、王中天二人、審查爲第二名、尹國福、（農校生）郭振洲、馬希林、（青訓生）三人爲第三名、姜明遠、（商會職員）李慶森、（大興公司行員）史慧娟、馮英關、（道德會）四人爲第四名、其他梁國春、劉佐周、二人爲第五名、關於各員之講演、均經委員長、按等級而獎賞物品、尤稱隆重云、

放送局主辦 兒童慶祝節目

【齊齊哈爾】于茲滿洲建國十周年之際我國各地凡有各角落均泛起一片喜色、並充滿慶祝之聲、本市除慶祝委員會擬定各種慶祝式典外、同時放送局方面、亦於日昨午後一時起編成豪華之兒童演藝慶祝節目內中有歌曲、童話及其他之各種有節趣目云、

兩烈女連袂旌雙 現身說法聽衆踴躍

【鐵嶺】社會之大、人類之多、聞所未聞之美談、見所未見之嘉行、竟有不約而同、無獨有偶者、謂之爲王道結精、國家祥瑞、孰云不宜、茲有未過門之青年少女二人、夫死自願于歸夫家、孝侍翁姑、克盡婦道、雖窮苦不能易其志、饑寒不動其心、終獲國家之一再旌表之光榮、克慶揚名顯親之殊譽、吐數十年女界不平之氣、更悅然吿、蕃衆聞、事實是這樣、于傅純玉（三三）安東省岫岩縣人、於七歲時、由父荣許之命、許同縣官戶于家道中落、至貧無立錐之地、純玉年事稍長、常聞伯父講列女傳、嘉孟姜女哭長城、秦雪梅弔孝之懿行、夫年十七果病卒、姑痛兒成瘋、翁又憨傻、小叔八歲眼病不能行動、家徒四壁、無隔宿之糧、純玉目父母之容、親戚之反對、排除萬難、毅然而至夫家、來侍翁姑、整理家務、衣不解帶、晝夜勞作、三年如一日、翁姑與弟之宿疾、得蒙神佑、不藥而癒、當年姑又產一男、後家道竟蒸小康、乃抽身至道德會、由初級而中級、至高級畢業後、至康德七年一月、又至新京節孝婦人會節孝班卒業、十數以來、在我國全國各省縣巡迴講演、以節孝勸人、位至主任、理事長、部長等職、乃屢獲國家之旌表、焉、劉況譚員、（三五）濱江省綏化縣人、在十九歲那年不據二夫之宗旨、自願至夫家、與傅純玉抱同一主義、即至夫家、去侍僕、親操作、過伴適子、上侍翁姑、下撫孀兒、無一日之煩勵、即在夫家十有四年、子已娶妻、媳又生孫、一家歡樂、苦盡甘來、至康德七年四月、被選而入該會節孝班、卒業後則爲該班之主任、終獲國家之表彰、至今仍孜孜於教子之成名、並以勸世化人爲己任、誠不愧女中丈夫、巾幗英雄也、本月初、以調查節孝祠同來本縣、假道德支會二樓、以其半生之人生史、作現身說法之講演、因聽衆非常踴躍、是空前未有之盛況、我國之人心向善、道德復興、可見一班云、

建國十週年紀念日 熱烈開催慶祝大會

【克山】本年九月十五日爲我滿洲國建國十週年紀念佳辰、本縣公署組織慶祝委員會函諸各機關團體一律參加、自撓日滿國旗與會、茲將開會順序列下、一、主催克山縣建國十週年慶祝委員會、二、日期康德九年九月十五日午前九時、三、場所克山縣東門外運動場、四、參加者各機關、各團體、一般民衆、五、行事（1）慶祝式典（2）表彰（3）旗行列（4）祝賀宴六、役員（甲）會長克山縣長胡會長克山副縣長（乙）參與者各科長、矢口事務長、孫庶務股長、岡村春樹、（丙）總務村上庶務科附（丁）庶務系玉井庶務股長、岡村春樹、奚德勳、陳春德、孫萊駿李樹匯、閻墨林、沈慶忠、王蘊信、韓云、東閣、（戊）會場系、常秉權、王俊峯、王化民、王惠霖、陳鳳至（己）宴會系黃國藩、崔瑞珍、冠顯昇、會招德、唐連芬、李會潤七、參加式序（一）開式宣告（二）國旗揭揚（三）國歌合唱（四）遙拜（五）國本奠定詔書奉讀（六）表彰（七）致詞（八）祝詞（九）建國十週年歌合唱（十）萬歲之唱（十一）閉式宣告（十二）旗行列由東門外運動場起行、進東門出西門、至日本守備隊、轉進西門、至中央街折往公會堂祝賀宴場宴會畢解散云、

克山縣協和藝文會 募集普通贊助會員

【克山】克山縣協和會本部長呂錫銘氏（縣長）、茲爲提倡文化計、特於縣城組織協和藝文會、已於本年七月間開催成立會等情、業如前報、現在該會普及募集會員其公告內開、一、趣旨爲昂揚後國民之意氣普及實踐藝文運動爲趣旨、二、設立主體滿洲帝國協和會克山本部、三、組織（1）文藝部（文藝作品、刊物、書道繪畫、雄辯）（2）演藝部（歌劇、話劇、舞蹈、技藝樂）（3）音樂部（國樂洋樂、唱歌）（4）寫眞部（寫眞映畫）四、事業（1）本藝文報國精神、增進人對時局之認識（2）協助社會事業增進縣民福祉（3）推進社會教育、提高文化、蓋導民風（4）爲達成前記使命、從事藝文各部門之練習研究發表、五、會員資格（甲）普通會員、能贊同本會之趣旨、忠實從事藝文之運動、有正當職業者、並對本會各部門中、有一項以上愛好且富研究興味者（乙）贊助會員、贊同本會趣旨、對於本會能始終援助者、六、募集人數若干名、七、入會手續、塡具本會入會志願書、及介紹書、八、會費、普通會員入會時、除交入會金一元外、並每月須交會費一元、但贊助會員之會費無定額九、報名場所協和會克山縣本部、縣公署行政文教股藤泰祥、裕鋒永鼎章照相館、十、募集開始、自康德九年七月七日起止該會員、除各機關職員外而商界人員尤多、均係擅長藝術話劇、音樂歌曲戲術者、每於公餘之暇、作精確之研究、認日進展無幾、然於兩次登台表演新劇時、已博得一般之好評、凡爱好文藝者、自當速加入之也、

慶祝建國十週年 開臨時露天商店

【延吉】街爲慶祝我國建國十週年光榮之大典、特請延吉商工會代爲勸誘各商店準備商品、於九月十六、七兩日間在延吉神社前擧行露天商店、屆時前往神社前空地陳列出賣云、

間島省本部 籌設武道會場

【間島】間島省公署奉民生部大臣之指示、將特於省內設立滿洲帝國武道會場、間島省本部因爲準備設置一切起見、特對省內之體育訪命志速調査會員之資格呈報

全滿自行車比賽大會

【哈爾濱】由滿洲自轉車競技協會主催第三回全滿都市對抗自轉車大會、定九月二十七日在哈爾濱市道裡体育場舉開、本市參加之代表選手、定十七日午後五時起舉行、一部更定十八日選拔舉行競技種目爲五百米、二千米五千米三項、十八日爲一千米、一萬米兩項、至去年度之第一回、第二回均爲新京市選勝使我哈爾濱市屈居第二位、本年度我市擁有森本、曹洛底耶夫、澤脅到勝園夫等選手、均在期其必勝的練成中決戰之意氣今當衝高云、

慶祝滿洲國建國十周年

吉林市タイヤー再製工業組合 組合長 三宿光雄　理事 王孚民
吉林市朝陽門外 正發裕
吉林省捲烟草卸商組合
吉林市老爺嶺海陸物産卸商
蛟河縣公署 縣長 佟松麟　副縣長 古畑平午
蛟河街公所 街長 張瑞山　副街長 鈴村朝清
蛟河商工公會 會長 高俊卿　副會長 小山俊雄
蛟河縣糧棧組合 組合長 井口良吉　副組合長 唐愼思　馬福臣
蛟河商事組合 組合長 松山幸之助
吉林省漢醫會蛟河縣支部 電話一〇五番 會長 鄧如九
蛟河包米面製造醬房組合 組合長 關恕堂
蛟河料理組合 組合長 楊寶山
蛟河吉祥街福興厚合名會社 經理 史輯五
蛟河街車業 組合長 于靜波
蛟河縣醫業組合
蛟河德源東（吉祥街）
蛟河醫師會 會長 安田永世　職員一同
蛟河道德會 會長 張瑞山
蛟河新材組合 組合長 大藏德　副組合長 佐藤晃
蛟河理髮會 會長 劉海峯
蛟河道德分會 會長 鄭明順
蛟河理髮組合 組合長 胡靜波
滿洲帝國協和會蛟河縣本部 部長 佟松麟　副部長 古畑平午
蛟河林產物加工業組合 組合長 佐藤晃　副組合長 唐重五　常務理事 穆子岐
蛟河古物商 組合長 朱占玉
蛟河洪元木廠 經理 劉暄三
蛟河菓子製造業組合 組合長 姜桐林　副組合長 史文明　理事 董景財
蛟河街飲食店 組合長 林彼拔
蛟河石油小賣人組合 組合長 王子衡
蛟河皮革加工業組合 副組合長 郎殿臣　理事 趙德財
扶餘縣公署 縣長 楊桂滋　副縣長 大平孝　職員一同
滿洲帝國協和會扶餘縣本部 本部長 楊桂滋　副部長 大平孝　職員一同
協和會扶餘街分會 分會長 李曲之　副分會長 杜國華
扶餘縣興農合作社
扶餘街公所 街長 由善祥　副街長 李典之
扶餘商工公會 會長 劉振遠　副會長 苗永泰
扶餘街南門外匯實東木廠 常務理事 伊地知榮
扶餘街私立國民優級學校 經理 孟憲斌
扶餘縣大成興 職員一同
扶餘縣志泰和 經理 陳玉堂
扶餘縣福興當 經理 張亞三　經理 王潤普
吉泰昌經理 王德卿　同仁堂經理 周德義　協誠泰經理 黃恩金　寶聚隆經理 劉玉軒　和成公經理 陳煥然　滑顯長經理 李培章　增盛祥經理 郭子棟

郭爾羅斯前旗公署 旗長 業喜札拉森　參事官 中尾愼一
前郭旗街公所　前郭旗警察署　前郭旗商工公會
吉盛泰　福成合　瑞興昌　三順號　義順長　宏盛德　寶源永　德增福　瑞興慶　廣福成　玉本公司　恒昌泰　裕泰成　大興公司　福原永　廣興永　協和興　泰發永　義發和　成興成　長發昌　志興厚　永昌

永增長經理 夏潤田　興順德經理 劉鳴周　同泰隆經理 郝凌閣　天慶堂經理 張福貴　鹿鳴春經理 牟振鐸　恒昌泰經理 劉寶五　福和泰經理 張孟義　慶昌福經理 連子衡
扶餘縣蔬菜販賣商組合 組合長 向國林　副組合長 周子安　常務理事 賈文麟
扶餘縣石油小麥粉組合 理事長 夏澤田
扶餘縣銀行街明石工務所 組主 明石足雄
扶餘縣商車組合
扶餘縣福泉醬菜所
扶餘縣公立西南區國民學校
扶餘縣興隆寺
扶餘縣油公司 經理 苗雨生
滿洲回教協會扶餘支部
扶餘警察署長 李廣珍　署附 佐藤平吉　職員一同
裕增長　吉盛泰　福記棧　大興公司　吉順慶　天發益　瑞泰祥　義亘成　陳床子　志遠恒　福裕當　德盛公　昌泰隆　同聚館　協豐永　議記　成升號　德義當　裕豐當

敦化縣警察署長 大塚榮作　職員一同
滿洲帝國協和會敦化縣本部 職員一同
敦化商工公會 田口豐治
敦化街長 李鳴峯 外職員一同
敦化縣新炭小賣組合 理事長 古村朝光 外職員一同
敦化縣煎餅粥舖組合 組合長 李大亮 外職員一同
敦化縣裝飾組合 組合長 王克順
敦化縣煉瓦組合 組合長 伊藤長次
吉林省敦化縣敦化站東方三十四番地 日本海木材株式會社
敦化街東門外 日本海電鐵工業製作所
吉林省敦化縣東門外 株式會社大二商會敦化出張所
敦化縣油坊組合工廠 組合長 張之桜
敦化街商用車同業組合
敦化縣皮革工業組合 組合長 戴萬海
敦化皮鞋製造業組合 組合長 張雲程
敦化縣醫藥組合 組合長 魏蘊忱
敦化縣旅店組合 組合長 王翔元
敦化理髮組合 會長 王士井
敦化野菜生産販賣統制組合
敦化縣豆腐組合 組合長 于德龍
敦化縣成衣組合 組合長 袁殿益
敦化縣石油小賣人組合 組合長 齊忠財
敦化縣漢醫會 職員一同
敦化縣料理組合 會長 陳宗勳
敦化飲食店組合 組合長 趙則明
敦化縣慶豐公司 經理 趙景馥
敦化產業公司 經理 張之桜
敦化洋鐵加工業組合 組合長 劉冠軍
滿洲林業株式會社 敦化支店
敦化縣敦化街 經理 文村一
敦化縣天理教會
滿洲回教協會敦化分會 分會長 回與武
敦化縣家理教會 會長 聶雲普　理事長 王餘三
敦化道教會 會長 任至修
滿洲帝國道德會敦化縣分會
敦化縣新來春五金行 經理 鮑樹春
敦化縣和發慶 經理 魏文岐
敦化縣吉陞泰 經理 劉子先
敦化縣和盛興 經理 楊向榮
敦化縣積德泉 經理 白鏡蓉
敦化縣福裕興百貨店
敦化縣成記獨一處
敦化縣滿洲大同佛教會
敦化縣大主教會 會長 宋長福
敦化縣基督教會
新京理善勸戒煙總會敦化分會 會長 郎連祥
裕昌盛興記糧穀配給所 經理 王發智
振源東 經理 殷景海 敦化縣東大街
敦化縣公署 縣長 殷廣元　副縣長 池端敏　職員一同

各科診療 天興福醫院 院長 邵先煒 院址大連市西崗街一八〇 電話（三）五二五番 （病室完備入院隨意）

パピリオ 拍必麗 三種白粉花香A、B、C 粉白粉十二色 口紅八色 東京 伊東化學研究所

診療 產科 大西醫院 內外科、性病科、其他 電氣、太陽燈、超短波 各科治療 戒除各種麻醉藥 慢性中毒負責斷癮 院址奉天市大和區 電話 病室 事務用 接生 助產 晝夜隨時應需 院長 樂德軒 助產士 孫靜波 病室完備 入院方便

舒肝健胃丸 胃病良藥 各埠均售 總行奉天 關東大藥房

健康素 補爾康 敵積健脾丹 濟康脚氣水 濟康 治瘧靈 瘧疾 感冒 特效藥 製造元濟康製藥所 奉天市大西門裡路南 電話（四）二三一六號

强力 育靈機 强精補腎 固本壯陽 請用特効

惡性淋疾 滅淋根 片 請速先服用

清血解毒丸 殺菌解毒 梅毒下疳 濃瘡疥 癩毒性關節痛 小兒胎毒牙齒不全 子宮破爛滑胎流產 頭髮脫落一切 皮膚疾病等惡特效